

広報

2010

7

# かわさき

Public Relations KAWASAKI

7月号主な内容 **CONTENTS**

- 子育て支援センターオープン… 2ページ
- まちのわだい…………… 8～9ページ
- 保健センター…………… 12～13ページ
- こちらお知らせ情報局… 14～15ページ

 No.723

夏はすぐそこ。



川崎町キャラクター  
小梅ちゃん。

プラスチック容器は祝日回収していませんのでご注意ください。ゴミは、回収日の朝8時30分までに出しましょう。



## 地域子育て支援センター (川崎町勤労青少年ホーム内)

- 開館日 毎週月～金曜日  
(祝日・年末年始は除く)
- 利用料 無料

### 【わくわく広場】

時間 10時～16時

対象 就学前の子どもとその保護者

### 【子育て相談】

電話・面接・メールでお気軽にご相談ください。

時間 8時30分～17時

☎72-5800

<http://www.kawasaki-kosodate.com>

- ①メール相談はこちらにアクセスしてください。



☎ 社会福祉課子育て支援係  
☎72-5800

# 子育て支援センターオープン!!



## オープン記念式典

日時 7月25日(日) 10時～12時  
場所 川崎町勤労青少年ホーム  
ホール

### 記念講演

「子どもの時から大切な食育について」

講師 小松 啓子さん

(福岡県立大学教授)

※川崎幼稚園児のアトラクションを予定しています。たくさんのご来場お待ちしております。

※託児あり

## 7月26日(月)運営開始!

支援センター内「わくわく広場」を開放します。広いスペースで子どもとゆっくり過ごし、保護者同士で不安や悩みを相談しあったり、情報交換や、おしゃべりなど。子どもと一緒に新しい友人をつかってリフレッシュしませんか? 子育ての悩み・疑問などもお気軽に指導員へご相談ください。

## ネーミング シンボルマーク決定

たくさんのご応募ありがとうございました。オープン記念式典で表彰します。このネーム・マークとともに、皆さまに親まれる支援センターを目指します。子どもたちがいきいきと成長できるよう支援し、楽しくゆとりのある子育てを応援します。

たくさんのご利用をお待ちしています。

平成22～23年度  
川崎町  
行政区長会役員

会 長 小松 孝一  
副 会 長 西本 恵  
副 会 長 中村 慶輔  
副 会 長 板木 和彦  
会 計 野見山 勝  
書 記 松村 隆  
会 計 監 査 川根 節生  
会 計 監 査 高野 正月  
ブ ロ ッ ク 長 田中 修  
ブ ロ ッ ク 長 長岡延四郎  
ブ ロ ッ ク 長 岡本 雄二  
ブ ロ ッ ク 長 田尻 律子

行政区名	区 長
安 宅 区	林 則孝
荒平・黒木区	皆見 省三
木 城 区	川根 節生
下真崎区	高山 富昭
上真崎区	北代 豊治
東川崎区	平塚 誠
太 田 区	星野 悟
永 井 区	向井 敏雄
東田原区	西本 恵
中田原区	有田 浩二
西田原区	原 太
池 尻 区	高野 正月
森 安 区	中村 慶輔
櫛 毛 区	野見山 勝

平成22年度  
川崎町行政区長一覧表

行政区名	区 長	行政区名	区 長
大 島 区	松村 隆	大 峰 区	板木 和彦
米 田 区	山崎 平	東 陽 区	藤井 美成
本 町 区	赤山 正	成 谷 区	中山 照通
吉 原 区	古谷 繼雄	西新町区	小畑 芳己
奥 谷 区	田尻 律子	丸 山 区	中村 成雄
上豊州区	中川 和彦	高 見 区	塚本 清種
東中央区	松岡 征生	手の浦区	岡本 雄二
東 豊 区	田中 修	宝 町 区	田口 政己
新 光 区	鶴野 健一	新東洋区	小松 孝一
大 豊 区	長岡延四郎	麦 田 区	相原 年松
豊 州 区	和田 次夫	第二新東洋区	渡邊 勉
豊 前 区	深田 紘	東田原団地区	江島 義應
三 井 区	元永 朝男	新田原団地区	中岡福太郎
島 廻 区	中川 弘一		

プレミアム付  
かわさきまち商品券

7月15日から販売開始!



1万円で1万1千円分のお買い物ができます。

販売金額 1セット10,000円 ※1人5セットまで  
使用期間 7月15日～12月31日  
利用店舗 川崎町内の商品券利用登録店舗  
(ポスター掲示)  
特別販売 7月15・16日 10時～16時  
庁舎1階ロビー、駅前ゆらりに特設会場を  
設けます。

「かわさきまち商品券登録店」を募集します!

募集期間 7月1日(木)から(土・日・祝除く)  
※登録店申込、換金申請時にかかる手数料の負担  
などはありません  
圖(販売) 豊前川崎商工会議所 ☎73-2238

「子どもたちの心と体を育てる食育推進事業」  
子どもファーム in あたか

大豆やにんじんなどの  
種まきと収穫を体験し、  
みんなて料理を作りましょう。



- 日時(種まき) 7月18日(日)  
9時30分～15時(雨天決行)
- ※収穫(えだまめ・にんじん)は10月17日(日)の予定で  
すが、生育の状況により変更することもあります。
- ※当日はみんなて昼食を作って食べます。
- 集合場所 安宅交流センター(安真木)
- 募集人数 小学生と保護者12組  
※種まきと収穫の両方に参加できる人
- 参加料 無料
- 持参するもの 汚れてもいい服装、着替え  
(シャワーあり)、タオル、作業手袋、雨靴、  
水筒
- 締切日 7月10日(土)※定員締切
- 申込先 安宅自給グルメグループ 代表 片桐  
川崎町大字安真木 1338-1  
☎ 72-3804  
Fax 72-3804



# 国保だより

国民健康保険の被保険者の人へ



## 限度額適用・標準負担額減額認定証の 交付申請について

限度額認定・標準負担額減額認定証は入院時に医療機関の窓口に表示すれば、1カ月ごとの1医療機関での窓口の支払額（保険診療分）が自己負担限度額までになる証明書です。なお、食事代、保険適用外の差額ベッド代などは別途負担となります。

（ただし、一定の要件を満たす方は、入院時の食事代も減額となります。）

現在発行している認定証の有効期限は平成22年7月31日です。

更新手続きおよび新規交付申請を行ってください。

**受付期間** 随時（更新の人は8月1日から）

**必要なもの** 印かん

健康保険証

領収証など入院日数が確認できるもの

（申請日以前12カ月で入院日数が90日を超える人のみ）



## 国民健康保険高齢受給者証の 切り替えを行います

70歳～74歳の方が現在お持ちの高齢受給者証（白色）の有効期限は平成22年7月31日までです。

新しい高齢受給者証を7月下旬ごろ郵送しますので、大切に保管してください。

（なお、期限を過ぎた受給者証は各自で破棄していただいで結構です）

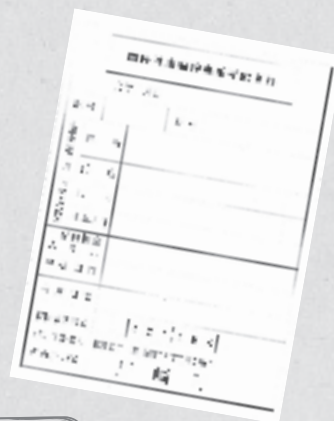

国民健康保険税第1期の納付期限は6月30日まででした。  
必ず納期限内に納付してください。

## 保険税の支払いは 口座振替で

郵便局または指定の銀行などの窓口で受け付けています。納め忘れを防ぐことができ、来庁の手間も省けます。手続きは簡単です。

### 【申込に必要なもの】

- ① 通帳
- ② 通帳届出印
- ③ 納税通知書

## エコ・へるす運動

40歳から74歳の  
国民健康保険加入者の皆さまへ

## 6月1日から、平成22年度 特定健診が始まります

特定健診は現在通院中の人も対象になります。かかりつけのお医者様に相談して年に一度、自分の身体を総点検されてはいかがでしょうか？

# 後期高齢者医療 被保険者の皆さんへ

## ○保険証の切り替え

現在お持ちの保険証の有効期限は、今月末（7月31日）までです。8月1日からの新しい保険証は、7月下旬ごろ郵送します。

## ○後期高齢者医療限度額適用 標準負担額減額認定証

限度額適用・標準負担額減額認定証の有効期限は、保険証と同様7月31日までです。

- ・現在、認定証をお持ちで適用区分が変わらない人には、役場から郵送します。
- ・現在、認定証をお持ちでなく今後入院される人は、非課税世帯であれば認定証を発行できますので、役場へご連絡ください。

## ☎ 高齢者福祉課高齢者福祉係

☎72-3000（内線124・128）

## 福岡県介護保険広域連合よりお知らせ

# ゆうちょ銀行への 振込が可能に

介護保険高額介護（介護予防）サービス費支給について、ゆうちょ銀行への振り込みができるようになりました。支給申請時に登録された金融機関をゆうちょ銀行へ変更したい場合は、役場窓口まで届け出をお願いします。

（住宅改修費・福祉用具購入費・償還払いもゆうちょ銀行に変更できます。詳しくは広域連合田川・桂川支部へお問合せください。）

## ☎ 福岡県介護保険広域連合田川・桂川支部

☎49-1093

川崎町役場 高齢者福祉課高齢者福祉係

☎72-3000（内線129・125）

# 国民年金アラカルト

## 7月から 平成22年度 免除申請受付が はじまります

免除の承認期間は、7月から翌年の6月までです。（申請日が1月から6月までの場合はその年の6月まで）ただし、申請が遅れた場合でも直前の7月までさかのぼって承認を受けることができます。

### 毎年申請が必要です

原則として毎年申請が必要ですが、全額免除と若年者納付猶予制度は、申請時に「継続申請」を希望すると、翌年からは本人の申請手続きが不要になります。

### 所得は正しく申告を

免除・猶予・特例を承認する際には、前年の所得などが基準となります。所得は正しく申告しましょう。

## ☎ 直方年金事務所

☎0949-22-0905

住民保険課住民年金係

☎72-3000（内線120）

# 川崎町地域福祉計画を 策定しています



## ワークショップスケジュール

▼ 7月8日(木) 14時  
講師 北九州市立大学  
准教授 片岡寛之さん

「地域福祉のためのまちづくり」  
町のにぎわいを取り戻す取り組み  
を自治体の事例から学ぶ  
会場 庁舎2階入札室

▼ 7月29日(木) 14時  
講師 北九州市立大学  
准教授 森 裕亮さん

「地域福祉のための  
地方政治の現状と課題」  
地域福祉計画の策定のために、市  
町村の政治には何が求められている  
のかを学ぶ  
会場 コミュニティセンター2階

▼ 8月5日(木) 14時  
講師 北九州市立大学  
教授 小賀 久さん

「地域福祉のプログラム―地域共生  
ステーションの実践から―」  
全国的にも注目されている、地域  
住民の助け合いを行政とともに取り  
組む方法を学ぶ  
会場 コミュニティセンター2階

※講義60分、質問5分、休憩10分、  
回答・意見交換40分

## 川崎町地域福祉計画策定委員会

(敬称略)

- 会長 北九州市立大学 教授 小賀 久
- 副会長 福岡県立大学 准教授 中村 晋介
- 委員 川崎町立病院 院長 伊森 裕晃  
こぼと保育園 園長 榎木 義人  
子育てサークル ブックススタート 実行委員会 大塚 富江  
特別養護老人ホーム恵愛園 園長 岡田 義明  
川崎町社会福祉協議会 事務局長 財前 琢磨  
川崎町身体障害者福祉会 会長 重藤 長生
- 川崎町老人クラブ連合会 会長 中野 保美
- 川崎町母子寡婦福祉会 会長 中村 睦子
- 川崎町行政区長会 榎毛行政区長 野見山 勝  
障害児・者をもつ親の会 代表 廣畑 美子
- 川崎町民生委員・児童委員協議会 会長 深田 紘
- すみれアクティブセンター 施設長 船津 治
- 川崎町夢づくり・まちづくり委員会 山崎 利枝
- 住民公募 瓜野 かをり  
大谷 春清  
加藤 裕子  
櫻井 英夫  
西影 時男  
世取 清美

## 川崎町高齢者等見守りネットワーク 事業費補助金交付のお知らせ

- 補助の対象となるもの  
川崎町高齢者等見守りネットワーク事業運営団体として  
適当と認める団体の運営経費の一部
  - 補助金を申請できる人  
行政区長、または団体の代表
  - 補助金の額  
30,000円以内
- ※申請方法などはお問い合わせください。

関 高齢者福祉課

☎ 72・3000 (内線125)



近年、少子高齢化や核家族化が急速に進行する中で、地域における人間関係は希薄化し、医療・福祉制度の改正によって高齢者や障がい者が施設などから自宅での生活へ移行しつつあることから福祉のニーズが増大し、多様化しています。さらに、介護や育児ストレスなどに起因する家庭内での虐待、暴力、子育て家庭の孤立、ひきこもりなどの社会問題も顕在化しています。

川崎町では、障がい・年齢・性別にかかわらず、すべての町民が住み慣れた場所です心安心して暮らせる地域をつくるために、町民・行政・ボランティアや事業者の枠を越えて、地域を支える具体的なしきみ作りや、地域福祉推進の方向性を示す「川崎町地域福祉計画」を策定しています。

策定にあたり、住民公募や学識経験者などで構成する「川崎町地域福祉計画策定委員会」を立ち上げ計画案に対して意見をいただき、審議を行っています。また、川崎町の福祉課題を把握し意見交換を行う「ワークショップ」を開催しており、生活や福祉に関するアンケートも予定しています。今後の取り組みへのご協力をよろしく願います。なお、ワークショップでは、課題や解決策を探る過程を町民の皆さんと共有するため、傍聴席を用意しておりますのでぜひご参加下さい。

column

## 豊州炭坑水没事故 1

皆さん、こんにちは。かわさきワクワク発掘隊です。「川崎町史」に、明治27年～昭和45年までの町内に所在した炭坑事故を記した資料があります。これによると、明治35年1月に豊州炭坑で発生した坑内火災で11名が殉職されたのを始めとして、昭和44年までに延べ69件の事故が発生し、計281名の方が殉職されています。その中でも注目される重大事故は、明治36年4月の大任炭坑の坑内火災による焼死者65名を出した事故と、昭和35年9月の豊州炭坑の中元寺川水流入による罹災者67名を出した2つの事故でしょう。

ここでは、町内で最も大きな事故である豊州炭坑の水没事故を紹介します。

当時の豊州炭坑は、月の産出量1万トン以上、従業員約1千人を数える地場の小さな炭坑でした。産出量が月ごとに段々と減少している時期で、会社側は採掘層の切り替えと大幅な合理化（現在のリストラ）を計画し、労働組合と団体交渉が大詰めを迎えていました。

昭和35年9月、団体交渉が締結され、採掘層の切り替えて今後10年以上の採掘が可能と判断された直後に事故は起こりました。

昭和35年9月19日23時58分、昇坑中の仕操夫が坑内出水箇所付近で湧水を発見したので、坑内詰所で係員に報告したとあります。報告を受けた係員は現場に急行し、異常な湧水の重圧を感じたため直ちに坑外労務課へ連絡、採掘主任が人道を通して現場へ急行しました。現場で直ぐに異常出水と確認されたため、坑内電話で大焼層詰所へ連絡を取ろうとしますが応答が無かったとあります。続いて芳の谷層詰所に連絡し「全員急ぎ昇坑せよ」の指令が発せられました。連絡の取れない大焼層方面へは坑内運搬夫に口頭連絡を指示、命令を受けた坑内運搬夫は炭車で本線を下りますが、既に7割が浸水しており先に進めないで連絡を断念したとあります。

報告書の内容から判断すると、指令が発せられたとき既に大焼層方面は水没していたと考えられます。芳の谷方面も指示が来たので各々が口頭で伝達しあい昇坑していますが、非常連絡でなく指令として発せられたため自体の急迫の徹底にいたらず、最下層の切羽まで連絡が徹底されなかったようです。

事故当時の入坑者は大焼層方面が42人、芳の谷方面が171名で、その内大焼層方面は全員、芳の谷方面は25名の計67名が罹災により殉職されました。

次号へ続きます。

## 軽自動車税の申請手続きはお済みですか？



軽自動車税は毎年、4月1日現在の軽自動車などの所有者に課税されます。所有者が次のような手続きを忘れると、いつまでも課税されます。

- このような場合には必ず手続きをしてください  
廃車、解体、遺失、盗難被害、売買、無償譲渡、下取りなど
- 所有者が転出した場合も手続きが必要です

問 歳入推進課 税務係 ☎72-3000(内線103・105)

スギ・ヒノキ林を長期間手入れできずお困りの森林所有者の人へ

## 緑豊かな森林を次世代に引き継ぐため、森林環境税を活用した森林の整備(間伐)を実施しています！

福岡県では、荒廃した森林を再生し、健全な状態で次世代へ引き継ぐため、平成20年4月に森林環境税を導入しました。この税を活用して、市町村が事業主体となり、森林の整備（間伐）などを行う荒廃森林再生事業に取り組んでいます。スギ・ヒノキ林を長期間手入れできずお困りの森林所有者は、森林の所在する市町村役場にご相談ください。



↑ 施工前



↑ 施工後

- 整備の内容  
間伐、枝落とし、除伐など
- 実施主体  
間伐などの工事や調査は、市町村から請け負った事業者が行います。（森林所有者は作業をする必要はありません）
- 整備費用  
森林環境税で全額負担（森林所有者の費用負担はありません）

※事業の実施の際には市町村と森林所有者が協定を締結します。  
※協定の内容や対象森林などの要件の詳細はお問い合わせください。

問 農商観光課 ☎72-3000(内線223)



葉っぱの下に赤い実見つけた！

## 自宅の庭でイチゴ狩り

5/13-18

ジャンボ門松などを製作している「手弁当の会」代表の吉門 丈さん（島廻）が、自宅のイチゴ畑に川崎保育園の園児たちを招待しました。吉門さんは門松作りに協力する園児たちへ、感謝の気持ちとして8年前からこのイチゴ狩りを行っているそうです。年長クラスと4歳児の子どもたち計43人は、自分で摘んだイチゴをほおぼり、大満足。さらに22日には田川地区子育てネットワーク（たんたん）に加入する親子30人も招待されました。

◀甘くて美味しい摘みたてイチゴをぱくり

5/23

## 100歳からが本番、超高齢でますます輝く健康長寿講演会

今年104歳を迎え、テレビや海外の大学でも活躍する昇地三郎先生（しいのみ学園理事長・福岡教育大学名誉教授）による健康長寿講演会が開催されました。会場となった川崎町勤労青少年ホームには約340名の聴衆が集まりました。

世界一元気な104歳児が実践する十大『習慣健康法』と題し、元気で長生きする秘訣をユーモアたっぷりに語る昇地先生。数えの100歳を期して始めた世界一周講演旅行では、アメリカ・イギリス・ドイツ・フランス・シンガポール・ブラジル・ロシア・カナダ・フィンランド・トルコほか多くの国を訪れています。その“若さ”にはただ圧倒されるばかり。参加者全員で棒体操をしたり、昇地先生の黒田節の舞も披露されたりと、会場には笑いと活気が溢れていました。



▲幕に書かれた「centenarian（センテナリアン）」… 100歳以上の人



はつらつと黒田節を舞う▶



▲美容室スタッフにエスコートされ、皆の前でポーズ

いつまでも輝きを忘れずに

## 診療所でファッションショー

6/15

福岡市で美容室を営む高野浩匡さんと池尻診療所が協力し、同診療所でボランティアのファッションショーが開かれました。診療所を利用する高齢者38人とその家族が集まり、利用者のほとんどが美容室スタッフからヘアメイクを施され、ドレスを身にまとして写真撮影。そのあとはお気に入りの服を着てファッションショー。参加者はスポットライトを浴び、嬉しそうにポーズを決めていました。余興に男性陣や診療所スタッフが花嫁に扮し、笑いを誘いました。ショーに参加した女性は「生まれて初めての花嫁姿。嬉しかった」と声を弾ませていました。



▲きれいな花嫁さん(?)も登場



## 読者のページ

**先**日、入りづらかった「ゆらり」に行きました。テレビで観た平井さん親子のお話があるというので…。彼に会い、私は「大変だったわね、でもよく書けてますよ。このパワーを少しちょうだい」と思わず彼の手を握り締めました。いいお話を聞くことができたので、これからは時間をみつけて出かけてみようと思います。

田北 政子 (島廻)

**大**田区の山間から、にゅっと突き出た巨大な焼却炉の煙突が、遠くから見える。煙のたなびく日もあれば、完全燃焼しているのか煙の見えない日もある。収集している人たちと、焼却している人たちのたゆまぬ努力のおかげで、町の環境整備が施されているのです。ありがたいことです。

辛島 賢 (高見)

### 皆さまの「声」を募集しています

嬉しい出来事、発見、面白かったこと、川柳や俳句…。あなたの思いを広報かわさきに載せてみませんか。

#### ●投稿方法

- ①企画情報課(役場3階)まで持参
- ②ハガキや封書で郵送

あて先:〒827-8501

田川郡川崎町大字田原 789-2  
川崎町役場 企画情報課

※原稿やハガキ・封筒などには本名・住所・電話番号を明記してください。

(ペンネームを希望する人はお書き添えてください)

※文章の文字数は17~120字程度。(川柳・俳句は2首程度)

※紙面の都合上、文章の一部割愛または不掲載となる場合があります。

### おめでとうございます

第60回福岡県人権擁護委員連合会  
総会の席上で、人権擁護に貢献した委員が表彰され、本町からは小賀友子さん(田原)、村上一枝さん(下真崎)が福岡県人権擁護委員連合会長表彰を受けました。

5月23日の「2010年春のひたひこウォーキング」はあいにくの大雨で、参加者は70人程度でした。

それでも傘をさし、雨がっぱを羽織って歩いた皆さん、お疲れさまでした!多いときには500人以上の参加があるこのウォーキング、秋にまたありますのでぜひご参加ください。



## パノラマ たがわ



### ●福智町 ☎222・0555

#### ー LOVE フクチ フェスタ

商店街が歩行者天国に変わり、真夏の夜をさらに熱くするフェスティバル。ステージでは「元祖クイズでOH! NAWA」や「グンセイレンジャーショー」、ゆかた de ナイト」などユニークで機嫌な催しが繰り広げられます。

### ●とき 8月6日(金)17時30分~22時

※雨天の場合は翌日に順延

### ●ところ 金田新町通り商店街

#### 岡福智町商工会

☎288・5055

### ●添田町 ☎802・1231

#### 第15回そえだ夏まつり

勇壮なねぶたの練り歩きと夜空を彩る3千発の花火大会

### ●とき 8月7日(土)18時~

※雨天の場合は翌日に順延

### ●ところ そえだサン・スポーツランド

岡役場事業課商工観光係

☎82・1236

# 川崎・川崎東・真崎・池尻小学校区 アンビシャス広場

がはじまりました！

## ●アンビシャス広場とは

福岡県の推進する「青少年アンビシャス運動」の一環として、地域ぐるみで子どもを育て、地域で遊ぶ子どもたちの姿を取り戻し子どもの居場所をつくる取り組みが「アンビシャス広場づくり事業」です。

## ●運営について

各小学校区アンビシャス広場委員会運営の下、地域ボランティア、推進員（見守り）により広場の活動を実施し、町教育委員会は運営のサポートをしています。保護者にもご協力をお願いしています。

## ●川崎町の広場は

小学校の空き教室を利用して放課後に子どもたちが集まり、地域ボランティアに見守られながら年齢の違う友だちと遊んだり、もの作り・読書、また大人から昔遊びや地域の伝統文化などを教わったりさまざまな体験活動を行います。

## ●子どもの広場参加について

各校区の小・中学生が対象で、保険加入のため参加登録制にしています。参加登録料は600円(保険代)です。※保護者のお迎えが必要です。

## ●活動内容

	川崎小	川崎東小	真崎小	池尻小
活動曜日	火・木	水・金	水・金	月・水
時間	15時30分～17時30分	15時～17時30分	15時～17時	15時～17時
場所	川崎小学校 体育館	川崎東小学校 児童会室横 エントランス	真崎小学校 旧児童会室	池尻小学校 学習室
活動内容	エアロビ、食育 音楽、学習	木工細工、食育 学習、ビーズ制作	竹・木工細工 学習、お茶	竹細工、囲碁 食育、学習



川崎町教育長  
讃井 明夫

## 学校・家庭・地域が一体となって子育てを！

地域の方々の参画を得て、文化芸術活動、地域住民との交流活動などを通し、未来を担う子どもたちを健やかに育むことを目指して「アンビシャス広場」を開設しました。近年、子どもを取り巻く環境が大きく変化し、学校・家庭・地域の人たちがスクラムを組んで、地域全体で教育に取り組む体制が必要となっています。時間の許す範囲で、地域ボランティアとして積極的なご参加・ご協力をお願いします。

## 地域ボランティアを 募集しています！

子どもたちと遊び・もの作りなどを教える地域ボランティアを募集しています。  
見守りのみでも大歓迎です。



Boys Be Ambitious !!

## お知らせ

### 大人の工作

## ミニうちわ「あわおどり」

日時 7月8日(木)10時~12時  
定員 20人  
参加費 無料  
講師 太田ツル子さん

## 図書館体験職員募集

小学3年生の体験職員を募集します。  
申込は学校で配布する申込用紙でお願いします。  
定員 18人

## 夏休み教室 講師 広松義幸さん

### 科学教室-1

「にている親子・にてない親子」  
日時 7月21日(水)10時~12時  
対象 小学2~3年生

### 科学教室-2

「自由電子が見えたなら」  
日時 7月22日(木)・23日(金)  
10時~12時  
対象 小学4~6年生  
※2日間つづけて出席できる人に限ります。

### 星座と神話

「星座を覚える」  
日時 7月27日(火)~29日(木)  
10時~12時  
対象 小学4~6年生  
教材費 200円  
※3日間つづけて出席できる人に限ります。

## おはなし会

内容 絵本の読み聞かせ、工作など  
日時 7月24日(土)14時~15時30分

## 新着図書

### 【一般書】

1. 日本の「復元力」 中谷 巖 / 著 講談社
2. 親鸞めぐり旅
3. ロビンソンの足あと 高橋大輔 / 著
4. 楊令伝 十三 青冥の章 北方健三 / 著
5. つやのよる 井上荒野 / 著

### 【児童書】

1. やんちゃ小グマが やってきた!  
~森からのメッセージ~ あんずゆき / 文  
ミタリ・パーキンス / 作  
ジェイミー・ホーガン / 絵  
永瀬比奈 / 訳
2. リキシャ ガール  
岩城範枝 / 作 松村公嗣 / 絵
3. すみ鬼にげた

### 【絵本】

1. たこやき ようちえん たのしいえんそく  
さいとうしのぶ / 作
2. こぶとりたろう  
たかどのほうこ / 作 杉浦範茂 / 絵
3. タピラス村のなかまたち  
タピーロとタピーラ  
朝倉勇・すとうあさえ / 文  
藤枝リュウジ / 絵

### 【朗読テープ】

1. 広報かわさき6月号

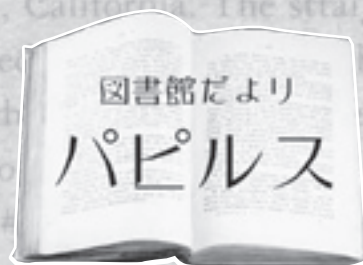

## 7月 July 図書館カレンダー

日	月	火	水	木	金	土
					1	2 3
4	5	6	7	8	9	10
11	12	13	14	15	16	17
18	19	20	21	22	23	24
25	26	27	28	29	30	31

● 休館日 ■ 館内整理日(休み)

## 7月の予定

### 大人の漢字教室

1・8・15・22・29日(毎週木曜日)13時30分~

### 切り紙教室

2・9・16・23・30日(毎週金曜日)13時~14時

### 折り紙教室

16・23日(今月は都合により第3・第4金曜日  
に実施します。)14時~15時

### リコーダー教室

3・10・17日(毎週土曜日)10時~11時

### 漢字教室

3・10・17日(毎週土曜日)11時~12時

### 古代の漢字教室

3・10・17日(毎週土曜日)13時~14時

### 開館時間 ☎73-2699

平日・土曜 10:00~18:00  
日曜 10:00~17:00

### 5月の利用状況

入館者数 5,870人  
貸出冊数冊 4,119冊  
新着図書冊 134冊

## 漢方薬のお話



川崎町立病院 内科  
野中 宏亮

Dr. アドバイス

今回は薬のお話です。我々が病気を治すために使うのは化学的に合成された薬(西洋薬・新薬)が多いのですが、漢方薬を処方することもあります。漢方薬は自然界に存在するもの(生薬を原料としているため、比較的副作用は少ないといわれています。妊婦さんでも安心して使える薬も多くあります。ただしアレルギーや副作用が皆無という訳ではありません。また、漢方薬は飲み始めの時期に一時的に症状が悪化する(「瞑眩(めいげん)効果」といいます)ことがあります。薬全般に言えることですが、内服後におかしなことがあれば、すぐに医師や薬剤師に相談することが大切です。そして漢方薬の一番の特徴は「病氣」に対してではなく、「体の状態」に合わせて処方することです。漢方薬の基本的な考え方は「本来持っている身体のバランスを整える」というものです。このため同じ病氣に別の薬を使ったり、別の病氣に同じ漢方薬を用いることもあります。例えば「水のバランスを整える漢方薬」はつわり、二日酔い、片頭痛、胃腸炎、熱中症などに用います。漢方薬の非常に面白いところです。

ただし、漢方薬にも得手不得手があります。一般的には慢性疾患に有効とされることが多い薬です。しかし急性の病氣であっても西洋薬のみでは対応が難しい状態、あるいは西洋薬の働きを補う目的に使われることもあります。(昨年の新型インフルエンザの時にも活躍しました)

実は我々医師の間でも漢方薬に対する評価は分かるところですが、「病気を治す」という目的は西洋薬と何ら変わりません。今後さらに研究や臨床試験が行われ、漢方薬が適切に評価されることを願っています。

# 女性特有がん検診を 受けましょう！

子宮頸がん・乳がんはとりわけ検診が有効ながんです

子宮頸がん・乳がんはウイルス感染や女性ホルモンが関係しているため、他のがんと違い30～40歳代の若い世代に多いがんです。年間1万人以上の女性が、この2つのがんで命を落としています。

今年度、6月中旬に対象者へ「がん検診無料クーポン券」を発送しました。ぜひ、この機会に子宮頸がん・乳がん検診を受けましょう！無料クーポン券の対象でない人も定期的に子宮頸がん・乳がん検診を受けましょう。

## ①受診方法

### ○集団検診を希望する人

検診日時	場所	注意事項
7月4日(日)	川崎町保健センター	無料クーポンを使っての検診と同時に他の健診(基本健診や胃がん検診など)を合わせて受ける場合は、通常の受付時間(8時30分～10時45分)に検診を受けることができます。
7月5日(月)		
7月28日(水)		
7月31日(土)		
8月3日(火)		
8月26日(木)		
8月27日(金)		
9月5日(日)		
9月6日(月)		
10月24日(日)		
10月25日(月)		

### ○個別検診を希望する人

福岡県内の医療機関で受診できますので、送付した医療機関名簿でご確認ください。

申し込み方法:各医療機関に直接お申し込みください。

実施期間:平成22年6月15日～平成23年1月31日

※クーポン券の有効期限は平成23年1月31日です。医療機関で受診をする場合、期限付近は予約が殺到し受診できない場合があります。お早めにお申し込みください。

## ②検診内容

子宮頸がん検診……問診、視診、内診、細胞診検査

乳がん検診……問診、視触診、乳房エックス線検査(マンモグラフィー)

## ③検診対象者

[子宮頸がん検診対象者]

年齢	生年月日
20歳	平成 元年4月2日～平成 2年4月1日
25歳	昭和59年4月2日～昭和60年4月1日
30歳	昭和54年4月2日～昭和55年4月1日
35歳	昭和49年4月2日～昭和50年4月1日
40歳	昭和44年4月2日～昭和45年4月1日

[乳がん検診対象者]

年齢	生年月日
40歳	昭和44年4月2日～昭和45年4月1日
45歳	昭和39年4月2日～昭和40年4月1日
50歳	昭和34年4月2日～昭和35年4月1日
55歳	昭和29年4月2日～昭和30年4月1日
60歳	昭和24年4月2日～昭和25年4月1日

## ④集団検診の申込・問い合わせ

川崎町保健センター [平日8時30分～17時]

☎72-7083 (直通)、☎72-3000 (内線478・479)

川崎町の総合健診は6月1日より受け付けています。年に1回は健診を受けましょう！

保健センター  
☎72-7083

# 健康だより

7月11日～8月10日

- 場所 保健センター
- 持ってくるもの 母子健康手帳
- 問い合わせ ☎72-7083

## 教室

### ピコピコ教室(育児教室)

7月12日(月)、26日(月)、  
8月2日(月)10時～11時30分  
リズム体操、絵本の読み聞かせ、季節  
や行事に合わせた工作、育児相談など  
\*ピコピコ広場は7月22日(木)・29  
日(木)、8月9日(月)です。10時～11  
時30分

### 乳幼児食おはなし広場 予約制

7月23日(金)10時～12時  
簡単乳幼児食づくり、情報交換会、育  
児相談など

### 母親教室(対象:妊婦) 予約制

7月22日(木) 13時30分～15時  
助産師さんの話  
「妊娠期の体とお産の準備」  
「知って安心!おっぱいのこと」

## 健診・予防接種

### 乳児健診

8月10日(火)  
(受付時間)13時～14時  
身体測定、診察、保健相談、栄養相談  
※初回健診の人のみご案内のはがき  
をお送りしています。(平成22年3月  
7日～4月10日生まれ)

### 1歳6ヶ月～1歳7ヶ月児健診

7月27日(火)  
(受付時間)13時～14時  
身体測定、診察、歯科健診、保健相談、  
栄養相談  
※臨床心理士によることばや行動面  
の相談も行っています。

## 相談

### なんでも相談

8月6日(金)10時～11時30分  
身長、体重測定や離乳食相談、育児相  
談、血圧測定、心身の相談など

### 子ども療育相談 予約制

7月13日(火)10時～16時30分  
7月27日(火)10時～12時  
15時30分～16時30分  
ことばや発達、行動などのご心配に、  
臨床心理士が対応します。  
※人数に限りがありますので、お早め  
にお問い合わせください。

# 1に運動、2に食事 しっかり禁煙 最後にクスリ

良い生活習慣は気持ちが良い



不健康な生活を続けていると…

- 不適切な食生活 ●運動不足 ●喫煙
- 過度な飲酒 ●ストレス

体のあちこちにさまざまな異常が…

メタボリックシンドロームの仲間入り

- 肥満症 ●糖尿病
- 高血圧 ●脂質異常症



虚血性心疾患や脳卒中  
糖尿病の合併症を発症すると

生活機能の低下や  
要介護状態になることも



危険因子の数と  
心臓病の発症

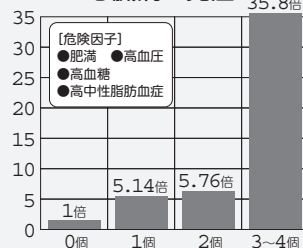

危険因子の数が多いほど  
心臓病の危険が高まります!  
危険因子が3～4個の場合、約36倍に!

## 身につけよう健康習慣



ウォーキングは手軽で  
生活習慣病予防や  
ストレス解消などに  
効果的な全身運動です。

【ウォーキングの全身効果】

- 肥満を防ぐ
- 血圧を安定させる
- 脳を活性化
- 骨粗しょう症を予防する
- ストレスを解消する

【川崎町内の運動スポット】

- B & G海洋センター  
トレーニングルーム  
9時～21時30分  
月曜日休み  
(月曜日が祝日の場合は翌日休み)  
利用料 1人100円/1時間  
65歳以上50円/1時間
- 雪舟ロード  
サイクリングもできます!

## 運動教室のご案内

# だんだんスリム教室

日にち ①8月9日(月)、②8月19日(木)、③9月30日(木)  
④10月20日(水)、⑤11月15日(月)

教室開始は13時30分～

初回の8月9日は13時10分ごろまでに来所してください

対象者 平成22年度の運動教室に参加されたことがない人  
65歳以上の人  
腹囲が男性85cm以上、女性90cm以上の人  
主治医より運動教室の参加の許可がある人

場 所 川崎町保健センター

参加費 無料

持ってくるもの お茶か水、タオル1枚、うわぐつ、筆記道具

※参加には事前申込みが必要です。8月4日までにご連絡ください。

画(申込) 川崎町保健センター ☎72-7083(直通)



# 7月こちらお知らせ情報局

## 医療・福祉

ダウン症児と親の交流会

日時 第1回(8月9日(月))  
第2回(8月23日(月))

「障がいのある子の遊びと食べさせ方」  
「第2回」8月23日(月)「ダウン症児の運動発達について」14時～16時

会場 田川総合庁舎4階

対象 就学前のダウン症の児童と保護者

参加費 無料  
問(申込) 田川保健福祉事務所 健康増進課 ☎42・93345

## 環境・農業

プラスチック容器おまひペットボトルの出し方出張講習

プラ・ペットの出し方や分別方法が分からない人は、職員が直接お伺いして説明します。ご要望があればご連絡ください。(個人・グループ問わず)  
受付期間 7月～11月  
問 環境保全課 ☎内線220

## 狩猟者のみなさんへ

平成22年度狩猟免許試験  
試験日 8月11日(水)、9月5日(日)

会場 筑豊ハイッ  
「狩猟者講習会」  
日程 7月8日(木)

会場 福岡県行橋総合庁舎  
嘉穂・鞍手保健福祉環境事務所 ☎0948・21・4975

川崎町・添田町合同で開催する講習会もありますので、詳しくは川崎町役場農商観光課までお問い合わせください  
川崎町・添田町主催の「ワナ講習会」

日時 7月18日(日)13時～

会場 オークホール(添田町)  
問(申込) 川崎町役場農商観光課 ☎72・30000(内線223・224)

## 教育・子ども

中卒程度認定試験(平成22年度就学義務猶予免除者など)

願書交付 7月下旬～

受付期間 9月7日まで  
問 福岡県教育庁教育振興部義務教育課学事係 ☎092・643・3909

## 働く・資格

ホームヘルパー(2級課程)養成研修受講者募集

対象 現在ホームヘルパーに就いていない人、または

はこれから従事しようとしている人  
募集人数 5人(定員締切)

講習期間 9月9日(木)～11月16日(火)の平日  
実習期間 11月19日(金)～1月14日(金)の間の5日間

場所 山田ホームヘルパー研修センター  
受講料 3万円程度(健康診断書料含む)

申込締切 7月27日(火)

問 高齢者福祉課高齢者福祉係 ☎72・30000(内線129)

平成22年度福岡県介護支援専門員実務研修受講試験

試験日 10月24日(日)

試験会場 福岡大学他2か所

受験申込書配布時期 6月25日～7月30日

受験申込書配布場所 川崎町役場高齢者福祉課ほか

受検申込期間 7月1日～31日 ※消印有効  
問 福岡県保健医療介護部介護保険課 ☎092・643・3322

福岡県職員民間企業等職務経験者採用試験

一次試験日 9月5日(日)

会場 九州大学

受付期間 7月20日～30日  
※消印有効(インターネット受付は27日まで)

問(詳細) 福岡県人事委員会事務局任用課 ☎092・643・3956  
<http://www.pref.fukuoka.lg.jp/20/saiyo.html>

## 暮らし

プラスチック容器の祝日回収開始のお知らせ

9月からプラスチック容器も祝日回収します。なお、年末年始は例年通り回収しません。  
問 環境保全課 ☎72・30000(内線220)

愛犬の登録・注射について

飼い犬は狂犬病予防法により「狂犬病予防注射(毎年1回)」が義務付けられています。まだ予防注射を打っていない場合(生後91日以上の犬は必ず)最寄りの動物病院で接種を受けさせてください。  
問 環境保全課 ☎72・30000(内線220)

新たな高齢者医療制度を考へる公聴会開催のご案内

皆さまのご意見を幅広く反映できるように、各地で公聴会を開催します。  
※申込多数の場合は抽選

## 田川警察署からのお知らせ

	5月	前年度 月比		5月	前年度 月比
車上ねらい	1件	-5	空巢・忍込み	0件	-3
自転車盗	3件	+3	交通事故	15件	+5
オートバイ盗	0件	-5	(死者)	0件	0
自動販売機			(負傷者)	21件	+8
ねらい	0件	0			

川崎、田原地区の公営住宅や公共施設の駐輪場で自転車盗が発生しています。被害に遭わないよう、少しの間でも丈夫な鍵をかけるなどの防犯対策をしましょう。

川崎町ホームページアドレス <http://www.town-kawasaki.com>

## 人の動き

(5月末日現在)

男 9,113人  
女 10,509人

計 19,622人  
(前月比 -22人)

世帯数 9,530世帯

出生 5人 死亡 19人  
転入 42人 転出 50人

- 川崎町役場 ☎72-3000
- B&G海洋センター ☎73-3899
- 町立病院 ☎73-2171
- 町立図書館(パピルスホール) ☎73-2699
- 保健センター ☎72-7083
- 火災の問い合わせ ☎42-0119
- 漏水・断水の問い合わせ(昼間・水道課) ☎72-3000
- (夜間) ☎73-2273

平成22年度 自衛官採用試験案内				
募集種目	資格	受付期間	試験期日	合格発表
候補生 (一般)	18歳以上 27歳未満	8月1日～ 9月10日	9月18日	1次 10月1日 最終 11月10日
候補生 (自衛官 男子)		年間を 通じて実施	受付時に 連絡	試験時に 連絡
候補生 (自衛官 女子)	高卒見込 21歳未満 の人	8月1日～ 9月10日	9月26日～ 29日の間	11月12日
航空学生			9月23日	1次 10月8日 最終 11月4日 ～8日

自衛隊福岡地方協力本部 飯塚地域事務所  
☎0948-22-4847

## 駅前ゆらり イベントスケジュール

●6月22日～7月4日  
プロカメラマン河崎秀一写真展

●7月6日～18日  
七タ子ども作品展

●7月20日～25日  
ガーゼ布染と綿のふだん服展  
柳武秀子さんの「肌にやさしいガーゼ作品」

●7月27日～8月1日  
昭和レトロ  
懐かしい昭和の家庭用品などを展示

●8月3日～15日  
ゆらりてひまわり  
生花のほかに写真、絵画、折り紙、焼き物、水墨画など「ゆらり」をひまわりていっばいします。

○開館時間 11時～18時 ○出展者募集中！  
○申し込み・問い合わせ  
川崎文化連盟事務局 ☎73-2214

先月号(6月号)に掲載した安宅交流センターの料金表に一部誤りがありましたので、お詫びして訂正いたします。

\*\*\*正\*\*\*

部	屋	宿	泊	料	(1泊)	
和	室	基本料金				5,000円
						中学生以上 1,200円/1人
						小学生以上 1,000円/1人
洋	室	基本料金				2,500円/1人
						中学生以上 2,500円/1人
						小学生以上 2,000円/1人

### 編集後記

●今月の表紙は、JR豊前川崎駅裏の駐車場に咲く葵の花。私の背丈をゆうに越えた大きな花はとても見応えがありました。

●この原稿を書いている6月21日は夏至でした。「日長きこと至る(きわまる)」この日、北極圏では太陽が一日中沈まない「白夜」だそう。一度自分の目で見てみたいですね。

沙

### 地域交流講演会 「自分らしく地域で暮らす」

障がいのある人が地域で暮らすことについて一緒に考えてみましょう。田川創作皮坑節CDR 21のパフォーマンスあり。

▼日時 7月10日(土)  
14時～16時

▼場所 田川青少年文化ホール

▼講演 「精神障害者の正しい理解と私たちの役割」

### 福岡県同和問題啓発 強調月間講演会

▼日時 7月24日(土)  
12時30分～16時50分

▼場所 クローバープラザ 大ホール(春日市)

▼日時 7月15日(木)

▼会場 川崎町 保健センター

▼講師 重本陽子さん

▼参加費 無料

▼川崎町赤十字介護奉仕団ぎんなんの会事務局 ☎72-4114

### 平成22年度 川崎町就学相談会

来年度小学校入学予定の子どもで、心身の障がい・気になる様子や行動がみられるなどの悩みを持つ家庭を対象に就学相談会を実施します。相談会では、家庭の様子、悩みなどを把握し、お子さまがどのような環境で教育を受けたほうが望ましいのか助言や情報提供を行います。

●調査地区/川崎

### 毎月勤労統計調査特別調査へ ご協力ください

厚生労働省と福岡県は、労働者の賃金や労働時間などの変化について調査を実施しています。平成22年8月から9月にかけて、調査地区の各事業所へ、県知事が任命した調査員がお伺いし、常用労働者数などをお聞きします。ですので、ご協力をお願いします。お聞きした内容を本調査以外に使用することはありません。

▼日時 8月2日(月)  
13時～15時半(開場12時)

▼会場 アクロス福岡イベントホール(福岡市中央区天神)

▼参加費 無料

▼申込期限 7月16日(金)

▼川崎町役場 高齢者福祉課 高齢者福祉係 ☎72-33000  
(内線124・128) 厚生労働省保険局高齢者医療課 ☎03-52523-1111  
(内線3198、3192)

▼講師 福岡県立大学教授 小嶋 秀幹さん

▼入場料 無料

▼田川保健福祉事務所 健康増進課 ☎42-93007

▼38度線を越えて命の大切さ 「終戦引き上げ者の体験について」講演会の一案内

▼日時 7月15日(木)

▼会場 川崎町 保健センター

▼講師 重本陽子さん

▼参加費 無料

▼川崎町赤十字介護奉仕団ぎんなんの会事務局 ☎72-4114

●第一部「和太鼓演奏三輪太鼓 12時35分～12時55分」

●第二部「同和問題講演」 13時～14時30分

講師 川口泰司さん(山口県人権啓発センター事務局長)

●第三部「映画上映おとこ」 14時40分～16時46分

福岡県人権啓発情報センター ☎092-584-1271  
<http://www.fukuoka-jinken.or.jp>

▼日時 8月10日(火)・11日(水)  
9時30分～16時

※申込時に日程時間の調整を行います。

▼会場 川崎町コミュニティセンター内 教育委員会会議室

▼申込期間 7月2日～23日

▼(申込)川崎町教育委員会 教務課 ☎72-30000(内線403-450)

### 古い電話帳を 回収します!

NTT西日本では、古い電話帳を回収します。新しい電話帳をお届けした際(8月中配達)、古い電話帳を配達員にお渡しください。ご不在の場合はタウンページシタへご連絡ください。

後日回収いたします。

▼タウンページセンター ☎0120-5006-3009

### 移動町長室スケジュール

7月26日 宝町(玉町公民館)

8月2日 下真崎(下真崎公民館)

8月9日 大峰(大峰中央集会所)

※月曜・午後7時開始

▼善意をありがとう  
「愛光園へ」(敬称略)

森生花店  
緑保育所  
同和保育所  
南 幸恵  
堀江ミヨ

# HAPPY BIRTHDAY



8月に1歳を迎える  
お子さんを募集します。  
7月13日(火)までに  
企画情報課へ写真をお持ちください。



堤

煌晟くん

7月9日(土)生まれ(東田原)  
家族の中心でいつも笑顔がありがとう。元気にすくすく育つてね。



江藤

つばさちゃん  
7月10日(土)生まれ(奥谷)  
いつも、いつぱいの笑顔  
ありがとう♡



笠

星空ちゃん

7月12日(土)生まれ(新光)  
星空の笑顔が一番ばい!!♡  
どんどん大きくなーね☆



白木原

歩芽ちゃん

7月21日(土)生まれ(西田原)  
お誕生日おめでとう♡お姉ちゃん  
仲良く元気にいつぱい育つてね。



小川

紗彩ちゃん  
7月23日(土)生まれ(西田原)  
聖人兄ちゃんと仲良くね。  
かわいく女の子らしく育つてね。

## 社会教育だより

社会教育係 ☎72-3000(内線409) B&G海洋センター ☎73-3899

勤労青少年ホーム ☎72-3000(内線408) 図書館「パピルスホール」 ☎73-2699



開催

### トレーニング教室が 開催されました

B & G海洋センターにオープンしたトレーニングルームで、全4回(5月18日~27日)のトレーニング教室が開催されました。有酸素運動や筋肉トレーニングのほか、肩こりが治るストレッチ、小顔・ダイエット効果のあるトレーニングなどの講義があり、20人の受講生は楽しみながら学んでいました。大好評のため今後も開催を予定しています。ぜひご参加ください。

受講者募集

### ジュニアスポーツ教室受講者募集

スポーツを通して礼節を習得し、ルールや技術を学ぶことはもちろん、身体を動かす楽しさを知り、基礎体力を向上させることを目的としています。

種目 サッカー  
開講日時 7月27日(火)、8月3日(火)、  
8月10日(火)、8月31日(火)  
小学1・2年生 9時~10時  
小学3・4年生 10時15分~11時45分  
場所 川崎町民運動公園 陸上競技場  
※雨天の場合は川崎町 B&G 海洋センター体育室

参加資格 町内の小学1~4年生男女  
参加費用 1人1,000円  
(スポーツ傷害保険料を含む)

募集期間 7月1日~14日  
申込・問 電話での申込も可能ですが、事前に参加費を徴収しますので、開講前に必ず一度はお越しいただくことになります。  
社会教育課 ☎72-3000(内線406)