

広報

2010

10

かわさき

Public Relations KAWASAKI

10月号主な内容 **CONTENTS**

- まちのわだい…………… 8～9ページ
- 図書館に行こう！本を読もう！ 10ページ
- 保健センター…………… 12～13ページ
- お知らせ情報局…………… 14～15ページ

 No.726



川崎町キャラクター
小梅ちゃん。

プラスチック容器の祝日回収を始めました。ゴミは、回収日の朝8時30分までに出しましょう。

国保だより

国民健康保険 特定健康診査は受診しましたか？

特定健診をご存知ですか？

- Q1 特定健診は誰が受けるの？
A 40～74歳で国民健康保険に加入している人が対象です。
- Q2 なぜ健診を受けるの？
A 生活習慣病を防ぐためです。
- Q3 どんな検査をするの？
A 身長・体重・腹囲・血圧測定・血液検査（血糖値・脂質・肝機能・腎機能）・尿検査など
- Q4 料金は？
A 500円で受診できます。（5,000円相当の検査項目）
- Q5 病院で定期的に検査しているから受けなくてもいいのでは？
A 特定健診は義務健診です。（会社などで受ける健診と同じです）
- Q6 どこで受けられるの？
A 集団健診（保健センター）と個別健診（田川市郡の医療機関）で受診できます。
- Q7 受診方法は？
A 集団健診は事前予約が必要です。通院している人は、かかりつけの医師にご相談ください。
- Q8 受診するとき必要なものは？
A ①受診券（ピンク色・該当する方には5月末に郵送しています）
②国民健康保険証 ③500円 ※受診券がない人は、国保医療係で交付いたします。
- Q9 川崎町では、どのくらいの人が受診しているの？
A 平成21年度は対象者3,039人に対し788人と25.9%の人が受診しましたが、国の定める目標受診率65%には届きません。（皆様のご理解とご協力が必要です）

※福岡県は高齢者医療費が全国で一番多い県です。生活習慣病は食生活や運動習慣を改善することで発症を防ぐことができ、医療費の削減にもつながります。

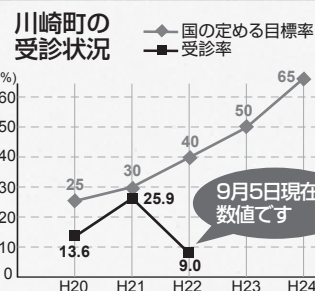

生活習慣病は このように進行します

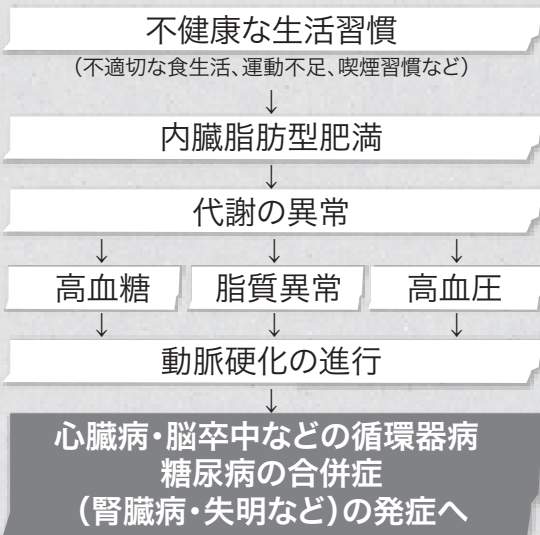

「CKD(慢性腎臓病)」になると…？

- ※成人の8人に1人がCKDと推測されますが、自覚症状がでないのでほとんどの人が病気に気づかず、症状がでて受診するとすぐ人工透析開始となります。
- ※人工透析は400人に1人が受けており、1人あたりの医療費は年間600万円と言われています。
- ※腎臓の機能を調べる方法は、尿検査と血液検査(クレアチニン)で分かります。(特定健診にはこの検査項目が含まれています)
- ※腎臓を悪くする糖尿病や高血圧を早期に予防したり治療することで防ぐことができます。

自分の体を知ることができる

「特定健診」を年に1回受けて、
【健康な町かわさき】を目指しましょう!!

国民年金アラカルト

国民年金の 加入種別って？

20歳以上60歳未満の人は、国民年金に加入します。日本に住んでいる20歳以上60歳未満の人は、国民年金に加入することが義務づけられています。自営業者や会社員、公務員、専業主婦、学生なども加入します。

二階建ての給付

国民年金からは、受給資格を満たしている人に基礎年金が支給され、厚生年金や共済組合などに加入している人には、基礎年金に上乘せする年金が支給されます。このような年金制度のしくみを「二階建ての給付」といいます。

三種の被保険者

国民年金の加入者は、保険料の納め方で、第1～3号被保険者の三種に分かれています。

- 第1号被保険者は、納付書で保険料を納めます。
- 第2号、第3号被保険者は、国民年金保険料を個別に納める必要はありません。

問 直方年金事務所
☎0949-22-0905
住民保険課住民年金係
☎72-3000 (内線120)

住所などが変わったら届出をしましょう！

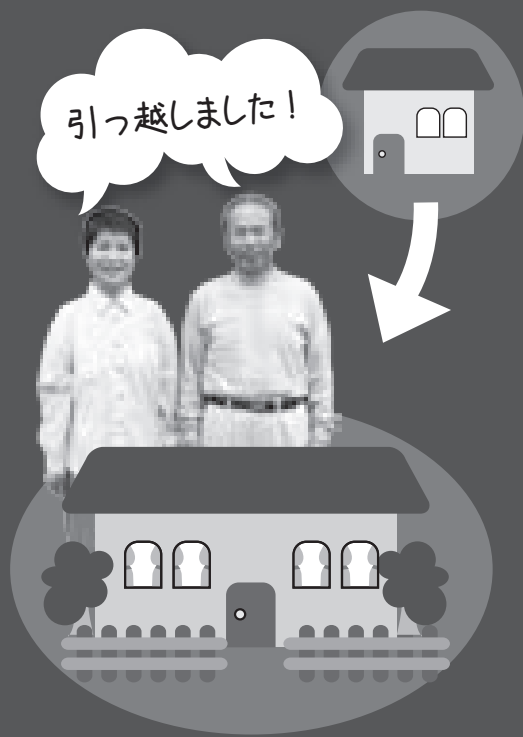

現在、日本各地で住民票や戸籍がありながら行方不明になっている高齢者が多数発見され社会問題になっています。住民基本台帳制度は住民に関する正確な記録を整備し、住民の正しい権利の行使を保証する上で重要な役割を担っています。

住民基本台帳(住民票)に関する問題を未然に防ぐには、正しい届出が必要です。引越などにより住所が変わったり世帯内に変更があった場合は、届出をしましょう。

注意

届出の際に本人確認を行っています。運転免許証・住基カード・保険証などをお持ちください。本人・本人世帯以外の人(代理人)が届出を行う場合には、委任状が必要となります。その際、委任された人(代理人)の本人確認書類をお持ちください。

※各種証明書の取得、戸籍届出の際にも本人確認が必要となります。

問 住民年金係 ☎72-3000 (内線118・119)

2010秋の

ひたひこウォーキング

ウォーキングの季節到来!

日田彦山線沿線の自然と歴史を再発見しながら、
楽しく歩いてみませんか?



- 10月17日(日)添田町
 - 勤遊舎ひこさん駅⇒添田公園⇒そえだジョイ⇒オークホール⇒西添田駅
 - コース：約10km(平坦)
 - 同時開催イベント：ふる里まつり、岩石城まつり

- 10月30日(土)田川市
 - 田川伊田駅⇒石炭・歴史博物館⇒田川市美術館⇒総合運動公園⇒丸山公園⇒後藤寺商店街⇒田川後藤寺駅
 - コース：約10km(ややアップダウン)

- 11月7日(日)東峰村
 - 筑前岩屋駅⇒岩屋神社⇒ほうしゅ楽舎⇒いぶき館⇒宝珠山グラウンド⇒宝珠山駅
 - コース：約11km(ややアップダウン)
 - 同時開催イベント：東峰村秋まつり

- 11月14日(日)川崎町
 - 豊前川崎駅⇒ラピュタファーム⇒雪舟ロード⇒De・愛⇒豊前川崎駅
 - コース：約12km(平坦)
 - 同時開催イベント：雪舟さんの紅葉まつり

みんな
参加してね!



- 11月21日(日)香春町
 - 香春駅⇒道の駅[香春]⇒呉ダム溪流公園⇒鏡山神社⇒六十尺鉄橋⇒コスモス畑⇒香春地区農業まつり会場⇒採銅所駅
 - コース：約12km(ややアップダウン)
 - 同時開催イベント：香春地区農業まつり

○スタート受付…8時30分～11時30分までに
スタート駅にお越し下さい。

○ゴール受付……15時まで

- 参加費無料
- 事前申込不要
- ウォーキング参加者用の駐車場はありません。JRをご利用ください。
- ウォーキング中の負傷・トラブルについては責任を負いません。
- 大雨などの荒天時には中止される場合があります。

★ひたひこウォーキング・
スタンプラリー★

1回参加することにより、ウォーキングの
ゴールでスタンプを押していきます。
スタンプが3つたまると賞品(オリジ
ナルタオル)と交換します。



ウォーキング前の持ち物チェック!

- 水またはお茶
- アメやチョコレートなど歩きながら
食べられる甘いもの
- タオルなど汗を拭くもの
- 小銭 カメラ
- 常備薬や絆創膏など

問 ●ウォーキングについて
JR九州 筑豊篠栗鉄道事業部 ☎0949 - 22 - 0985

●スタンプラリーについて
日田彦山線活性化推進沿線自治体連絡会事務局
(北九州市企画文化局政策調整課)
☎093 - 582 - 2156

主催 日田彦山線活性化推進沿線自治体連絡会

先着で
地元特産品
プレゼント!

COLUMN

宮地神社



▲宮地神社の境内

皆さん、こんにちは。かわさきワクワク発掘隊です。今月は、三ヶ瀬の「宮地神社」を紹介したいと思います。

当神社はコラム53号で紹介した豊州炭坑水没事故慰霊碑の側にある神社で、大石神社の御旅所でもあります。御祭神はタカオノカミ、ミズハメノカミ、クラオノカミで、古来、当神社は貴船神社と呼ばれていました。

貴船神社の本社は京都市右京区鞍馬貴船町にあり、本来京都の水の神として信仰されたのが始まりと云われています。雨乞い水乞いにご利益があるということで農業に不可欠な水を授ける神として信仰されていたようです。

キフネとは、万物のエネルギー（気といいますが）が生ずる根本「気生根」のことで、その御神気に触れると元気がよみがえると云われています。元気が回復すれば運も開かれるということから運氣発祥の信仰と結びつき、古来沢山の人々が願かけに参拝し始めたそうです。また、龜山上皇が国事多難克服を、後奈良天皇が疫病除厄を祈願されたことで一躍有名になり、こうした貴船信仰は全国の人々の知るどころとなり、本社の分霊を奉斎した貴船神社が全国各地に造られ広まったと云われています。

当神社が創建されたのは元文2年（1737年）のことで、上記のうわさを聞きつけた村人たちがこの地の農耕、文化、産業、治病、縁組、交通安全など生活の守護神として京都より分霊しお祀りしたのが始まりと云われ、現在まで地元の方々に大切にされて今日に至っています。

なお、昭和27年に現在の宮地神社に改名されますが、これは当時村内で神社名を地名の宮地に変更しようとする一派と従来どおりの社名でお祀りしようとする一派が対立し、神前でくじ引きをして宮地神社に改名されたそうです。

宮地神社境内にはこの他に豊州炭坑の山の神であった山之神社と稲荷神社が合祀されています。

次回の報告は何でしょうか。お楽しみに！



10月は
「里親を求め
る
運動推進月間」です

里親とは、親の病気や離婚などの事情を抱える子どもを自分の家庭に迎え入れ、養育する人のことです。福岡県でも、さまざまな事情により家庭で暮らすことができない子どもたちがいます。このような子どもたちをあたたかく受け入れてくれる里親を募集しています。里親について知りたい人、里親を希望する人は、もよりの児童相談所へご相談ください。

☎ 全国共通ダイヤル

☎0570・064・000

地域子育て支援センター

すこやか

●わくわく広場…10時～16時

●子育て相談……8時30分～17時

★ベビーマッサージ開催

大好きなお父さんやお母さんに優しくなでられたり、さすられることで、赤ちゃんは安らぎを得ることができます。そして、その心地よい刺激が赤ちゃんの発育に良い影響を与えます。

- 日 時 10月27日(水) 10時30分～11時30分
- 場 所 子育て支援センター わくわく広場
- 対 象 生後2ヶ月～1才ぐらいのお子さま
- 定 員 親子10組(要予約)
- 申込期間 10月12日～15日

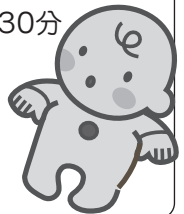

☎(申込) 社会福祉課子育て支援係

☎72-5800 Fax72-3502

URL→

<http://www.kawasaki-kosodate.com>

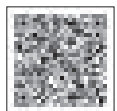

人権擁護委員に岸野 元さんが
再任されました

10月1日付けで、川崎町人権擁護委員として岸野元さん(東田原)が法務大臣から委嘱されました。

●継続任期の人権擁護委員●

松本 安正さん (本 町 ☎73-2054)

小賀 友子さん (東田原 ☎73-2981)

村上 一枝さん (下真崎 ☎72-7979)

村坂 麗子さん (永 井 ☎72-7889)

榎木 義人さん (池 尻 ☎42-4356)



岸野 元さん
☎73-2376



公用車(議長車)を公売します

議会改革の一環として、経費削減による財政健全化のため、議長が使用している公用車の公売入札を行います。

車種・グレード	初年度登録年月日
トヨタ クラウン ロイヤルサルーン 排気量:3000cc	平成7年8月7日
車検満了日	走行距離
平成24年8月6日	89,319km (平成22年9月15日現在)

※その他装備などの詳細はお問い合わせください ※現在使用中であるため、走行距離数は増えます

入札日時 **10月27日(水)10時~**

入札会場 **役場庁舎2階 入札室**

最低入札価格 100,000円

【公売方法】 一般競争入札

【申込方法】 防災管財課にある入札参加申込書に記入して提出してください。

【申込期間】 10月12日(火)~22日(金) 平日8時30分~17時

【申込場所】 役場2階 防災管財課

【引渡しに際して】

1. 名義変更手続きは町が行います。その際の登録諸経費(印紙代など)は、落札者の負担となります。(自動車税は名義変更をした翌月より発生します) 物件引渡しは、名義変更手続きと売却代金の納入確認完了後となります。
2. 現状渡しとし、引渡し後の不調や故障などについての補償は一切行いません。

【問い合わせ】 防災管財課防災管財係 ☎72-3000(内線231)

第6回

ふくおか川の大掃除 参加者募集!

福岡県では、毎年10月を「ふくおか川の大掃除」実施月間、毎年10月第4日曜日を統一行動日とし、河川の清掃を呼びかけています。本年度は川崎町を流れる中元寺川を重点実施箇所として、河川清掃活動・環境教育を実施します。ふるってご参加ください。

- 日 時 10月24日(日)9時30分~12時(小雨決行)
- 清掃箇所 中元寺川鮎返橋付近の護岸
- 集合場所 川崎町立病院駐車場

●携行品・服装 軍手、長靴、帽子、タオル、雨合羽(雨天時使用)、長ズボン、長袖シャツ

●申込締切 10月18日(月)

●申込方法 参加者氏名・人数・連絡先(団体参加の場合は団体名)を、メール・FAX・電話などで事前にお知らせください。

問(申込) 川崎町企画情報課 ☎72-3000(内線300) FAX 72-6453
E-mail kikaku-zaisei@town.fukuoka-kawasaki.lg.jp

○主催 福岡県 ○企画運営 特定非営利活動法人グラウンドワーク福岡・川崎町



パノラマたがわ

田川市 ☎44-2000

川で遊び、川に親しもう

彦山川ペーロン大会

1チーム10人で往復300mの距離を2チームずつ漕ぎ、タイムを競う。(ボートとライフジャケットは実行委員会が準備します)

●とき 10月17日(日)9時～

●ところ 彦山川高柳堰前河川敷

●参加資格 高校生以上

●参加費 1チーム5千円
(保険代・賞品代)

※はがきに代表者の住所・氏名・連絡先・チーム名を明記し下記へお送り下さい。
〒825-0004

田川市大字夏吉1215 荒瀬昭彦

●申込期限 10月10日(日)

関事務局 棟形

☎090-8666-3600

添田町 ☎82-1231

第23回ふる里まつり

地元の特産品や姉妹町・北海道美深町から直送のジャガイモ・カボチャなどを販売。楽しいステージイベントなどもあります。

●とき 10月16日(土)10時～16時
17日(日)10時～16時30分

●ところ そえだサン・スポーツランド

関添田町役場事業課商工観光係

☎82-1236

福智町 ☎22-0555

金田・神崎秋祭りイベント

毎年多くの人出がある町内最大規模の催し。初日は初めての試みとなる「みこし競技会」、2日目は電飾に彩られた山笠8基が集結する「山笠競演会」が行われます。

●とき 10月16日(土)・17日(日)
18時～

●ところ 初日：稻荷神社御旅所

2日目：金田駅裏イベント広場

関福智町役場企画振興課 ☎22-7766

大任町 ☎63-3000

第24回しじみ祭り

この日は年に一度のしじみ採りの解禁日。自由にしじみ採りができ、無料のしじみ汁が振舞われます。また、先着1,000人に大抽選会の抽選券を配布します。子どもから大人まで楽しめるイベントが盛りだくさん。

●とき 10月31日(日) 9時～16時

●ところ 大任町水辺公園

(彦山川河川敷・六本松)

関大任町商工会 ☎63-2241

筑豊地区 合同公売会

福岡県と筑豊地区の市町村で合同公売を行います。滞納処分による差押え品の公売会です。お買得な価額設定です。あなたも入札に参加しませんか。

公売物件 一部紹介



■日時 **10月23日(土)**

9時開場10時入札開始

(最終入札は15時20分。計8回の入札あり)

■場所 **福岡県飯塚総合庁舎**

(飯塚市新立岩8-1) 2階大会議室ほか

■出品物-----家具・美術品・アクセサリなど

■公売方法-----入札

■必要なもの----買受代金・身分証明書・印かん

※詳しくは福岡県ホームページでご覧になれます

<http://www.pref.fukuoka.lg.jp/f04/chikuhou-goudou.html>

(トップページ→県政情報→税金・公売情報)

関 地方税収対策本部筑豊地区特別対策班

☎0948-21-4968

※物品に関するお問い合わせは、各実施機関(市町村など)をお願いします



▲作品を手にする大塚さん

そびえる赤富士
絵画の寄附

8/24

公共施設などへの作品寄贈や講演など、精力的に活動しているアート書家の大塚 抱節さんから絵画の寄附をいただきました。「富士は日本の国民のシンボル。宇宙から受けた内なるエネルギーを噴出している」と熱く語る大塚さんの富士の色は力強い赤。作品は安宅交流センターに飾られています。

二本煙突を背に
筑豊の心
生中継で全国放送

8/26

田川市の石炭記念公園でテレビ番組「生中継 ふるさと一番！」(NHK 総合12時20分～12時43分)のロケが行われました。ダンスサークルや炭坑節の語り部に交ざり、川崎町の健康体操グループ「さんさんひまわり」がオレンジ色の衣装で出演し、健康体操を披露しました。撮影の最後にはタレントの林マヤさん、アナウンサーの井原陽介さんと共に全員で炭坑節を踊り、筑豊をアピールすることができました。



▲さんさんひまわりのメンバー、全国放送中



▲民謡と三味線が響き合う

津軽の風を感じて
第13回
小さな森のコンサート

9/12

川崎町勤労青少年ホームで小さな森のコンサートが行われました。事前に配布した整理券はあっという間になくなり、当日の会場には約350人の聴衆が集まりました。今回のコンサートは津軽じょんがら。出演者は民謡歌手の中西 奈津子さん、津軽三味線の品川範将社中、尺八の風雅社中。迫力のある音色や伸びやかな歌声に聴衆は聴き入っていました。アンコールでは中西さんが内閣総理大臣賞を受賞した「佐賀箏笛長持歌」、そして三味線バージョンの炭坑節に拍手が鳴り止みませんでした。



川崎町の皆さん、なんしようど?
博多華丸・大吉さん、川崎町でロケ

9/12

大活躍中のお笑い芸人、博多華丸・大吉のお二人がテレビ番組『華丸・大吉のなんしようど?』(テレビ西日本・毎週金曜日19時29分~19時57分)のロケで川崎町を突撃訪問しました。当日はあいにくの雷雨で、街中を歩いている人がほとんどなく撮影には苦労しましたが、魚楽園やラピユタファーム、農家の西山さん宅などを訪れ、絶妙のトークで終始笑いがたえない収録となりました。華丸・大吉さん、これからも福岡のために頑張ってください。
 ※9月17日に放送されました



▲藤江氏魚楽園にて

空手道選手権優勝



8/1

愛媛で行われた第11回全国空手道選手権大会で、池田滯樹さん(池小3年)が小学校3年生男子・型の部で優勝しました。昨年は小学校2年生男子・組手の部で準優勝した池田さん。見事全国優勝を果たし「連覇をめざします」と目標を語ってくれました。

剣道大会3位

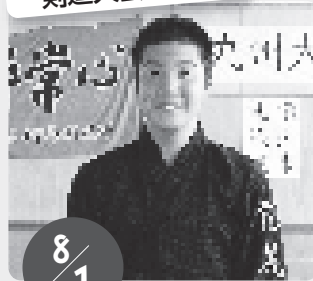

8/1

遠賀郡岡垣町で行われた第53回福岡県中学校剣道大会に、山根舜平さん(池中3年)が出場しました。保育園のころから剣道を続けてきた山根さん。惜しくも優勝は逃したものの、日頃の練習の成果を発揮し、県内3位に輝きました。

大任町の鷹羽ロイヤルカントリークラブ理事長杯で、嘉藤奈那さん(鷹中3年)が成人に交じって参加し、女性ゴルファー初の優勝を果たしました。水泳や柔道で鍛えられた身体を武器に、大人顔負けのショットを見せる嘉藤さん。

女性初の優勝



8月上旬

ゴルフを始めて2年、一日500球を打ち込み、ベストスコアは69と周囲を驚かせています。



第10回全国中学校ものづくり競技大会・福岡県代表選考会に吉田 郁乃さん(池中3年)が出場し、1位を獲得しました。この大会では与えられた課題で、木工の技を競います。吉田さんは11月下旬に九州大会にも出場します。

ものづくり競技大会1位



8/21

読者のページ

嬉しい出来事、発見、面白かったこと、川柳や俳句…。あなたの思いを広報かわさきに載せてみませんか。

皆さまの「声」を募集しています

- ①企画情報課(役場3階)まで持参 ②ハガキや封書で郵送
- あて先:〒827-8501 田川郡川崎町大字田原789-2 川崎町役場 企画情報課
- ※本名・住所・電話番号を明記してください。
- (ペンネームを希望する人はお書き添えてください)
- ※文字数は17~120字程度。(川柳・俳句は2首程度)
- ※紙面の都合上、文章の一部割愛・不掲載となる場合があります。

投稿方法

隣組のゴミステーション掃除を当番制で行っているが、まったく協力しない人がいる。ゴミを出すのも収集日の前日から出す人、収集が終わった後から出す人がいる。通りがかりにポイ捨てる人もいて苦慮している。基本的マナーを守れない人がこんなに多いのかと思うと嘆かわしい限りである。

(匿名)



2010 第64回 全国読書週間

10月27日～11月9日

標語: 気がつけば、もう降りる駅

最近、本を読んでいますか？
本は知識だけでなく、
豊かな感性や感動を与えてくれます。
休み時間、通学・通勤時間、寝る前…。
意識的に読書時間をつくって、
本を開いてみてはどうでしょうか。
ここでは図書館の利用状況や
人気図書をご紹介します。

★貸出数

2009年は 58,020冊

開館してから累計 730,040冊

★来館者数

2009年は 76,834人

開館してから累計 767,248人

パピルスホールからのお願い!

館内では、飲食・私語・携帯電話の使用は禁止しています。
マナーを守ってみんなが快適に利用できるようにしましょう。

図書館に行こう!
本を読もう!

パピルスホール
人気図書ランキング

(2010年4月～7月末)

一般書

眠狂四郎無頼控百話 柴田錬三郎

スナイパーズ・アイ 神永 学

巡査の休日 佐々木 譲

四十九日のレシピ 伊吹 有喜

使命と魂のリミット 東野 圭吾

児童書

殺人レストラン 松谷みよ子責任編集

あの世レストラン 松谷みよ子責任編集

闇のレストラン かとうくみこ

地獄レストラン たかいよしかず

おばけレストラン 水木しげる

30年前に川崎中学校文化祭で展示された、当時国語の教科書に登場した芸術家や学者の直筆原稿の展示を予定しています。
期間 10月27日～11月9日

おすすめ図書

『大人が魂消る日本の
古典怪談・珍談奇聞』

野火 迅

江戸時代の庶民に愛された「耳袋」「甲子夜話」といった珍談奇聞集の中から、珍妙な言い伝え、世にも不思議な体験談、妖しい伝説など選りすぐり82篇を収録。

『吸涙鬼』

市川 拓司

期限付きの人生を生き、夢を見ることを自分に禁じた少女。彼はその生を願い、そっと瞳に唇を寄せる…。2人の愛は死をのりこえるか。限りなく美しい筆致で綴られる純愛ファンタジー。

『花いろさんぼ道』

田代 知子

色えんぴつを持って花スケッチに出かけませんか?庭やベランダ、野原、高原などに咲く素敵なたくまな花々をモチーフに、色えんぴつ画の描き方をていねいに紹介。

『農業を始めたい人の本』

齋藤 訓之監修

農業を始める前に知りたいことから、作物別のはじめ方、農業、農業経営、農産物販売などはじめた後になることまで、就農に関する最新情報を完全網羅。

『聞かせ屋。けいたろう』

絵本カルボナーラ』

聞かせ屋。けいたろう

子どもも大人も楽しめる絵本を厳選。「友だち」「大切なこと」などテーマ別のおすすめレビュー、エピソード&テクニク、あらすじを紹介。

『12歳から大人まで政治の
基礎の基礎がよくわかる本』

瀧澤 中

「政治家って何をしているの?」「国の仕組みはどうなっているの?」など、政治の基礎を解説。政治についていろいろと考え、積極的に意見を言うための「考え方」を学ぶ本。

『山本五十六の乾坤一擲』

鳥居 民

真珠湾攻撃の8日前に打った、「日本戦うべからず」の大バクチ。昭和16年、開戦までの半年間に奈落の底に落ち込もうとする日本を引き戻そうと試みていた、山本五十六の愛国と勇氣の全貌。

お知らせ

パピルス秋の読書まつり



23日(土)10時から「楽知んクラブ」のリコーダー発表会・パピルスシアター(放映内容は当日のお楽しみ!)翌24日(日)は古雑誌の無料配布などを予定しています。

日時 10月23日(土)～
24日(日)10時～
場所 視聴覚室

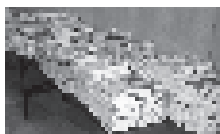

話題

夏休み職場体験



町内3中学校(池尻・川崎・鷹峰)の生徒の皆さん(7名)が職場体験活動を通して働くことの意義や価値を学ぶためなどの目的で当館での仕事を体験しました。

参加した生徒は窓口業務、書架の整理など一生懸命に頑張りました。この経験が今後役に立つよう願っています。



新着図書

【一般書】

1. 漂流少女 一夜の街に居場所を求めて一橋 ジュン/著
2. 中村元の全国水族館ガイド112 中村 元/写真・著
3. 甲子園だけが高校野球ではない 監修/岩崎夏海
4. 赦し(ゆるし) 矢口敦子/著
5. めぐりくる春 梁 石日/著

【絵本】

1. チャッピーの家 いまいあやの/作
2. バケミちゃん おくはらゆめ/作
3. マグナス・マクシマス、なんでもはかります キャスリーン・T・ペリー/文
S.D. シンドラー/絵 福本友美子/訳

【児童書】

1. 青い風船 宮内純子/作 井上正治/絵
2. ハナミズキ 吉田紀子/作
3. ペギー・スー 呪われたサーカス団の神様 セルジュ・ブリュソロ/著
金子ゆき子/訳

【朗読テープ】

1. 広報かわさき9月号

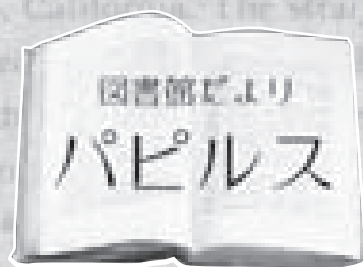

10月 October 図書館カレンダー

日	月	火	水	木	金	土
					1	2
3	4	5	6	7	8	9
10	11	12	13	14	15	16
17	18	19	20	21	22	23
24	25	26	27	28	29	30
31						

●休館日 ●館内整理日(休み)

10月の予定

- ・大人の漢字教室
7・14・21・28日(毎週木曜日)13時30分～
- ・切り紙教室
1・8・15・22・29日(毎週金曜日)13時～14時
- ・折り紙教室
8・22日(第2・第4金曜日)14時～15時
- ・リコーダー教室
2・9・16・30日(毎週土曜日)10時～11時
- ・漢字教室
2・9・16・30日(毎週土曜日)11時～12時
- ・ローマ字、英語教室
2・9・16・30日(毎週土曜日)13時～14時

開館時間 ☎73-2699

平日・土曜 10:00～18:00
日曜 10:00～17:00

8月の利用状況

入館者数 8,301人
貸出冊数冊 4,628冊
新着図書冊 124冊

今回は心房細動についてお話します。心房細動というのは不整脈のことで、心臓の中の左心房という所で不規則な興奮が起こることによって生じます。ずっと心房細動が続く人もいれば、少しの間だけ心房細動になる人もいます。ただし、慢性化すればもとのリズムに戻すことは困難ですので、心拍数が高くなりすぎないようにすることが、血圧(血のかたまり)ができるのをふせぐことが必要です。

心房細動が起きると、左心房の中で血液の流れに淀みが生じます。左心房の筋肉が収縮しないので、ただふるえているような状態になるからです。血液は流れが悪くなると固まってしまうので、淀みが生じると心臓の中に血栓ができます。血栓ができて、それが心臓の壁からはがれてしまうと大動脈から全身にとんでいきます。特に脳に行く血管に詰まると脳塞栓を起こしてしまいます。そのため心房細動の患者さんは血をサラサラにして血栓が出来るにくい状態にしておく必要があるのです。

そこで、ワーファリンという薬による治療が必要です。ワーファリンを飲んでいくと、血栓が出来にくくなります。しかし、ワーファリンはビタミンKによって、そのはたらきが悪くなります。だからワーファリン内服中はビタミンKが多く含まれる納豆、クロレハ、青菜は食べたり飲んだりできません。緑黄色野菜や海藻類にもビタミンKが含まれています。周りに、心房細動がある人やワーファリンを飲んでいて人がいたらぜひこの話をしてあげてください。不整脈が気になる人は病院にお越しください。

ワーファリンって?



川崎町立病院 内科
新富 将央

Dr. アドバイス

ミニ健康ひろば



保健センター
☎72-7083

日時

11月6日(土) 12時～15時
7日(日) 9時～12時

場所

川崎町保健センター

体組成計

部位別の体脂肪率・筋肉量・基礎代謝量などが測れます。

骨密度

足の骨で骨密度を測定します。

脳年齢測定

あなたの脳年齢は?



身体測定・血圧測定

定期的に血圧を測っていますか?
高血圧はほとんど自覚症状がありません!



乳幼児育児相談

体重・身長測定
育児相談
栄養相談

管理栄養士による栄養相談

食生活について気になることはありませんか?

心の健康相談

こころやからだで気になる症状はありませんか?

試食会

ヘルスマイトによる試食会



今年も町の文化祭に合わせて開催
ぜひ、お立ち寄りください!

食生活改善推進員による

糖尿病予防教室

日時

11月29日 9時～
12月6日 9時～

場所

川崎町保健センター

【定員】30人 〇(申込) 保健センター ☎72-7083



調理実習も
あります

健康だより

10月11日～11月10日

- 場所 保健センター
- 持ってくるもの 母子健康手帳
- 問い合わせ ☎72-7083

教室

ピコピコ教室(育児教室)

10月25日(月)11月8日(月)

10時～11時30分

リズム体操、絵本の読み聞かせ、育児相談など
行事はミニバスハイク、芋ほりなど

乳幼児食 おはなし広場 予約制

10月22日(金) 10時～12時

季節の食材を使った乳幼児食づくり、情報交換会、育児相談など

妊婦さんの教室

母親教室(パパ・ママ教室) 予約制

10月17日(日) 10時～12時30分

赤ちゃん人形を使った子育て体験・沐浴体験
パパとママと一緒に簡単クッキング

母親教室(マタニティービクス) 予約制

11月9日(火) 12時30分～14時30分

※妊娠15週以降の経過の順調な方で、主治医の許可が必要になります。
子育て中のママも参加できます(マミービクス)

健診・予防接種

ポリオの予防接種

10月18日(月) (受付時間)13時～14時

※接種は13時30分からです。※12時30分から予約表を出しますが必ず保健センター内にしてください。

生後3ヶ月～7歳5ヶ月までの間(できるだけ生後18ヶ月までに)に受けましょう。

乳児健診

11月2日(火) (受付時間)13時～14時

身体測定、診察、保健相談、離乳食・栄養相談
※初回健診の人のみ、ご案内のはがきをお送りしています。(平成22年6月6日～7月2日生まれの人)

相談

子ども療育相談 予約制

10月19日(火)、26日(火)

10時～16時30分

ことばや発達、行動などのご心配に、臨床心理士が対応。※人数に限りがありますので、お早めにお問い合わせください。

保健センター 健康出前講座

この講座は自分の健康について学んで実践していただくための講座です。

健康出前講座



★対象者

川崎町民

(5名以上のグループ)

★希望日

日曜・祝日以外の日(第一・第二希望日の中から選択しますが、行事などと重なる場合はご相談します)

★開講時間

9時～18時までの間

★講義時間

60分～90分

★場所

各公民館、保健センター、自宅など

★講師

保健師、管理栄養士

★テーマ

保健センターにお問い合わせください。町ホームページにも掲載しています。

★申込

「川崎町保健センター健康出前講座申込書」を提出してください(電話受付はできません)申込書は保健センターにあります。川崎町ホームページにも掲載しています。

※希望日の2週間前までにお申し込みください。

※お申し込みいただいたグループが講師派遣に適切でない判断した場合は、お断りすることがございますのでご了承ください。



10月こちらお知らせ情報局

働く・資格

介護職三二面接会のお知らせ

10月から毎月第2・第4週の金曜日(三二)面接会を開催します。当日は履歴書を持参ください。詳細な情報は担当窓口にて相談ください。

▼時間 13時30分～16時30分
(面接の受付は15時30分締切予定)

▼場所 ハローワーク田川
ハローワーク田川
☎44-886280

平成22年度消防設備士試験

▼試験日 12月19日(日)10時～
▼試験会場 福岡大学(福岡市)
▼試験種類 甲種(特種、第1～5種)乙種(第1～7種)

▼受付期間 (郵送申請)10月25日～11月5日 (電子申請)10月22日～11月2日

▼資料配布場所 田川地区防災協会(田川市)
☎44-662660

☎(財)消防試験研究センター福岡県支部
☎092-2822-2421

医療・福祉

アルコール依存症について

講演会「地域と依存症」
▼日時 10月31日(日)14時～16時

▼場所 福岡県立大学
▼参加費 無料
▼(申込) 地域活動支援センター
相談支援事業 ゆづ
☎46-2678

家庭介護介助者養成講座(後期分)

▼日時 10月30日(土)、11月6日(土)

▼場所 田川市民会館(田川市)
▼対象 家庭介護をしている人、または高齢者の自立を目指したお世話や病気の予防、家庭介護の方法について学びたい人
▼参加費 無料
▼定員 20人
▼麻生教育サービス(株)
福岡市博多区博多駅前3-25-24 八百治ビル4階
☎092-4822-7006

原爆被爆者二世の健康診断

希望者を対象に無料で健康診断を実施しています。詳しくは福岡県庁健康増進課保健事業係
☎092-643-3270(までお問い合わせください)。

教育・子ども

養育費に関する電話相談について

母子家庭のお母さんまたは離婚協議中の人を対象に養育費の電話相談を実施しています。

▼受付時間 9時～16時まで
福岡県母子家庭等就業・自立支援センター(飯塚フランチ)
☎094-821-0390

福岡県立直方聾学校体験入学会

▼日時 11月10日(水)9時30分～13時30分(受付9時～)

▼対象 平成20年4月1日までに生まれ、聴覚に障がいのある子どもとその保護者、関係者
福岡県立直方聾学校
〒822-0001 直方市感田346-1
☎0949-26-5351
Fax 0949-26-46001

子育て講演会

食の大切さが叫ばれる今、未来ある子どもたちに正しい食生活を。ピタリと最高の食とは?今一度みんなで考えてみませんか。

▼演題 「食と健康」～JUTの食性を知ろう～

▼日時 10月13日(水)19時～

▼場所 鷹峰中学校 多目的ホール
鷹峰中学校 ☎73-23346

環境・農業

電動生ごみ処理機及びコンポストの購入補助制度

生ごみなどの資源化・減量化を図るため、電動生ごみ処理機及びコンポストの購入者に補助金を交付します。

※電動生ごみ処理機は1世帯1事業所につき1台限りです。
コンポストは、1世帯1事業所につき2基が限度です。
補助台数に限りがありますので、希望者は購入前にお問い合わせください。

環境保全課 内線220

緑化木配布

緑の募金を川崎町の緑化推進に役立てるため、緑化木(樹木・花の咲く木・花苗は不可)を希望する団体は申請してください。申込状況により数量調整する場合があります。

▼対象 行政区・学校・老人会・ボランティア団体など植栽後も責任を持って管理できる団体。個人の申請不可。

▼申込期間 平成23年1月17日まで
▼配布予定日 平成23年3月13日

▼(申込) 川崎町緑化推進協議会(農商観光課 農林係)
☎72-33000(内線220)

川崎町ホームページアドレス <http://www.town-kawasaki.com>

人の動き

(8月末日現在)

男 9,099人
女 10,476人

計 19,575人
(前月比 -42人)

世帯数 9,523世帯

出生 14人 死亡 14人

転入 31人 転出 73人

- ☎72-3000 川崎町役場
- ☎73-3899 B&G海洋センター
- ☎73-2171 町立病院
- ☎73-2699 町立図書館(パピルスホール)
- ☎72-7083 保健センター
- ☎42-0119 火災の問い合わせ
- ☎72-3000 漏水・断水の問い合わせ(昼間・水道課)
- ☎73-2273 (夜間)

プラスチック容器・ペットボトルの出し方 出張講習

プラ・ペットの出し方や分別方法が分からない人は、職員が直接お伺いして説明します。(個人・グループは問いません)

☎環境保全課 ☎72-3000(内線220)

**学ぼう地球温暖化
守ろう 田川の環境**

田川地域の環境政策の取り組みを発信し行動するための連続出前講座です。ごなたでもご参加いただけます。(参加費無料)

「環境家計簿でエコ生活」

日時 10月23日(土)10時〜12時
場所 田川市市民会館

「誰のこぼれを次世代に」

日時 11月13日(土)10時〜12時
場所 香春町町民センター

福岡県地球温暖化防止活動推進員 田川ブロック
☎45・63673

農地の貸し借り(利用権設定)を行います

農業生産の合理化・効率化を行い、生産コストの低減を図るために農地の貸し借りを推進しています。貸した農地は期限になれば確実に帰ってきます。離作料も必要

ありません。貸貸の契約期間が満了した場合、引き続き更新契約ができます。

▼受付期間 10月25日(月)まで

▼農業委員会事務局
☎72・30000(内線222)

暮らし



くらし行政なんでも相談開設

年金・生活安全法律などの相談をお受けします。

日時 10月20日(水)10時〜15時
場所 田川市役所 1階大会議室

総務省九州管区行政評価局行政相談課
☎092・431・7081

平成22年度 福岡県
沖縄地域戦没者追悼式

沖縄地域での本島出身の戦没者・一般戦死没者の追悼式を行います。

▼日程 平成23年1月20日〜21日

▼場所 田川地区消防本部(田川市)

▼対象 15歳以上で田川市郡に在住または勤務している人

▼受付期間 9月27日〜10月8日17時まで

▼申込締切 10月29日

▼申込(財)福岡県遺族連合会事務局
☎092・761・0012
Fax 092・781・2056

消費者トラブル110番

「数引特約」により敷金が返ってこない、「車で融資」といった業者との契約によるトラブルの相談に応じます。

日時 10月16日(土)10時〜16時

相談電話番号
NPO法人 消費者支援機構福岡
☎092・432・2330

平成22年度上級救命講習

今年度の上級救命講習は今回のみです。是非この機会にご受講ください。

日時 10月16日(土)か17日(日)のどちらか 9時〜18時

**飯塚駐屯地
創立44周年記念行事**

パレード、装備品や模擬戦闘訓練展示、模擬売店(ごも広場など)。(新飯塚駅からシャトルバス有)

日時 10月17日(日)9時〜15時

場所 飯塚駐屯地

飯塚駐屯地広報室
☎0948・22・7651

**田川警察署
からのお知らせ**



川崎町で街頭犯罪(特に自動販売機ねらい、空き巣)が発生しています。自販機の現金を回収する、自宅には2個以上の鍵をかけるなどの防犯対策を行いましょ。

事件発生件数	8月	前年度月比
車上ねらい	3件	0
自転車盗	1件	-3
オートバイ盗	3件	-3
自動販売機ねらい	2件	+2
空き巣・忍込み	5件	+3
交通事故	8件	-6
(死者)	0件	0
(負傷者)	14件	-8

善意をありがとう

【愛光園へ】(敬称略)
子どもの未来と環境を守る会
緑保育所
同和保育所 (東田原)

編集後記

■今月の表紙は、たくさんの人で賑わった「小さな森のコンサート」撮影。

■9月18・19日には安宅で彼岸花まつりがありました。今年には彼岸花の開花が遅く、見ごろの時期がずれてしまったようです。猛暑の影響でしょうか。自然には勝てませんが、また来年をお楽しみに!

◎沙

まつり川崎

総合文化祭
まつりふっとうてん
ふくしまつり

11月6日(土)、7日(日)
2日間はふれあいバスを無料運行します。ぜひバスをご利用ください。

**駅前ゆらり
イベントスケジュール**

●9月28日〜10月10日
山を彩る花草写真展
可憐な高山植物の写真を展示。

●10月12日〜10月24日
ひょうたん作品展
ひょうたんに絵画などを彫刻した作品を中心に展示。

●10月26日〜11月21日
川崎駅前ゆらり
オープン1周年記念
特別企画
昭和レトロ展
懐かしい家庭用品、生活用品、写真など。

●11月23日〜12月11日
川崎町立小・中学校
フェア
町内の小中学校の教育活動紹介や生徒の作品を展示。

○出展者募集中!
○申し込み・問い合わせ
川崎文化連盟事務局
☎73-2214

HAPPY BIRTHDAY



11月に1歳を迎える
お子さんを募集します。
10月13日(水)までに
企画情報課へ写真を
お持ちください。



大谷 乙華ちゃん
おとは
10月20日生まれ(森安)
とってもお転婆な乙華。心の優し
い女の子に育つてね。



東本 奈乃羽ちゃん
なのは
10月18日生まれ(東中央)
なのちゃん1才おめでとう。これか
らもう元気いっぱい笑顔でいてね。

社会教育だより

社会教育係 ☎72-3000(内線409)
B&G海洋センター ☎73-3899

勤労青少年ホーム ☎72-3000(内線408)
図書館「パピルスホール」 ☎73-2699

第48回町民ハイキング 参加者募集



- 期 日 10月24日(日)
- 目 的 地 魚楽園・安宅交流センター・戸山原古墳
- コ ー ス 徒歩 往路約6 km・復路約4 km

行き(往路)

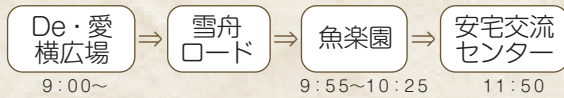

※安宅交流センター運動場での昼食の際、豚汁を提供する予定です。

帰り(復路)

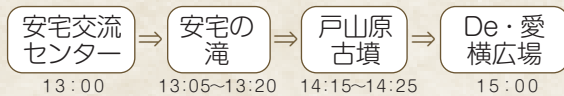

- 集合場所 「De・愛」横広場 ※駐車場は下真崎公民館を利用してください。
 - 集合時間 8時30分
※コミュニティセンターから8時15分にバスが1便出ます。
 - 参加資格 自他ともに健康と認められ、ハイキングコースを自力で歩ける体力のある人(小学3年生以下は保護者が同伴してください)
 - 参加費 大人500円 小人300円
※当日、受付時に徴収します。
 - 申込期限 10月20日(水)まで
※土・日・祝日除く8時30分~17時まで
- 問(申込) 川崎町教育委員会 社会教育課
☎72-3000(内線406)

たがわスポーツ・レクリエーション 2010参加者募集



- 期 日 10月31日(日)
 - 場 所 町民運動公園陸上競技場
 - 種 目 グラウンドゴルフ
 - 集合時間 8時30分
 - 参加資格 郡内に在住・勤務している人
※4人1チーム
 - 参加費 無料
 - 申込期限 10月26日(火)まで
※土・日・祝日除く(8時30分~17時)
- 問(申込) スポレク実行委員会
川崎町教育委員会 社会教育課
☎72-3000(内線406)



戸山原古墳公開のお知らせ



- 今秋も筑豊地区各会場で「遠賀川流域古墳・遺跡同時公開」が開催されます。本町でも町指定史跡「戸山原古墳1号墳」の一般公開を行います。ぜひお越しください。(事前申込や入場料は必要ありません)
- 日 時 10月16日(土)・17日(日)
9時30分~16時
 - 場 所 戸山原古墳公園
- 問 川崎町教育委員会社会教育課
☎72-3000(内線405)