

かわさき

Public Relations KAWASAKI

No.737



緑のカーテン、増殖中!



川崎町キャラクター
小梅ちゃん。

9月号の主な内容 CONTENTS

- 災害に備えて(地震) 2ページ
- まちのわだい 8~9ページ
- 保健センター 12~13ページ
- お知らせ情報局 14~15ページ

備えあれば憂いなし!!

家庭でできる地震対策

東日本大震災のあとも、各地で地震が続いています。大規模な地震には見舞われていない筑豊ですが、いつその時がやってくるかわかりません。自分や家族を守るため、今できることをやっておきましょう。

地震に備える

わが家の安全チェック

- 耐震診断・耐震改修が重要です
- 家具などを固定しましょう
- ブロック塀・石塀・灯ろうなどは大丈夫ですか

家族の防災会議を開きましょう

- 非常時の集合場所を決めておきましょう
- 連絡先・安否確認の方法を確かめましょう
- 家族の連絡網を作っておきましょう

非常時持ち出し品を備えましょう

- 飲料水、非常食品
- ラジオ、懐中電灯、乾電池
- 医薬品、衛生用品類
- 現金、通帳、印鑑、貴重品
- 衣類など

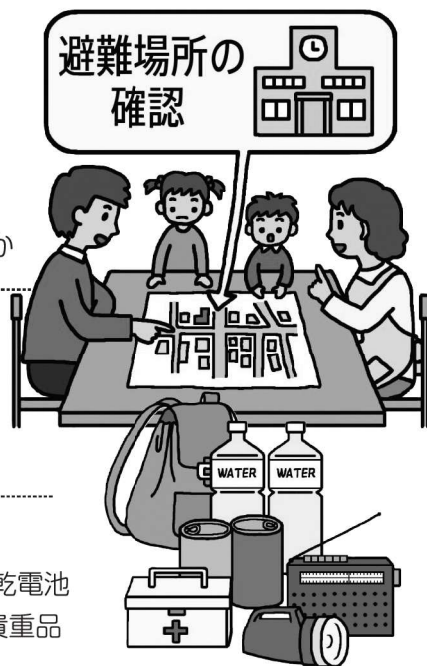

地震が起こったとき

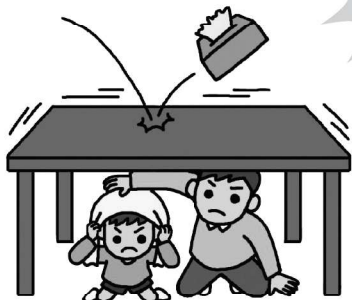

1 わが身と家族の安全

丈夫な机やテーブルなどの下に身を隠し、頭を保護しましょう

2 グラツときたら、火の始末

小さな地震でも火を消す習慣をつけましょう。タイミングを見て無理せず、ヤケドに注意しましょう。

3 あわてて外に飛び出さない

周囲の状況をよく確かめてから落ち着いて行動しましょう。

4 戸や窓を開けて、出口の確保

地震でドアやサッシがゆがみ、屋内に閉じ込められることがあります。戸などを開けて出口の確保をしましょう。

5 正確な情報で行動する

災害時は、うわさや憶測で惑わされやすくなっています。役場や情報機関からの確かな情報で行動しましょう。

6 山崩れ、がけ崩れに注意

警戒情報に注意し、すばやく行動しましょう。(海岸にいる場合は津波に注意)

※災害時は携帯電話がつながりにくくなります。電話よりもメールのほうが有効な場合がありますので、家族のアドレスを確認しておきましょう。

※気象・地震・安否情報などを携帯電話に配信する、「防災メールまもるくん」へご登録を。

mamoru@bousaimobile.pref.fukuoka.lg.jpに空メールを送信し、その返信メールで登録してください。

☎ 福岡県消防防災安全課 ☎092-643-3112



新しい団地の名前、募集します!

平成24年度から分譲予定の

三ヶ瀬住宅団地(旧池尻グラウンド)の名称を募集します。

親しみやすく、住んでみたくなるような名前を考えてみてください。

応募方法

官製はがきか応募用紙に

①住所 ②氏名 ③年齢 ④電話番号 ⑤考えた名称とその理由
を記入し、郵送または直接投かんしてください。

※応募用紙と応募箱は役場1階総合案内カウンターに置いています。

※応募用紙は町ホームページ(<http://www.town-kawasaki.com>)からもダウンロードできます。



選定方法

厳正な審査で決定し、
当選者にお知らせします。
当選者が複数の場合は
抽選となります。

応募期間

9月5日～30日

賞品

川崎町農産物セット(1万5千円相当)



【あて先・問い合わせ】

防災管財課 名称募集係 ☎72-3000(内線235)

〒827-8501 川崎町大字田原789-2 メール: soumu-bousai@town.fukuoka-kawasaki.lg.jp



田川地区消防署からお願い!

火災

田川地区での平成23年上半期の火災件数は63件(川崎町は11件)で昨年と比較して3件増加していますが、損害額は3,517万円減少し5,801万円になっています。

出火原因は「放火」「たき火」「たばこ」が上位を占めています。家の周りに燃えやすいゴミや段ボールなどを放置しないよう心がけましょう。

たき火は風の強い日を避け、必ずバケツに水を用意しましょう。ライターやマッチは子どもの手の届かないところに置き、火のもとには十分に気をつけてください。

救急

上半期の救急出場件数は4,055件で、前年に比べ287件増加しています。(川崎町は573件)5台の救急車がすべて出動することもあります。救急車を本当に必要とする人が迅速な手当て、緊急を要する場合のみ救急車を呼んでください。

暑い日が続きますので、熱中症や水難事故には十分注意してください。



敬老会の お知らせ

健康と長寿をお祝いします

長年、社会に貢献されてきた高齢者の皆さんを尊敬するとともに、健康と長寿をお祝いします。

今年のアトラクションは、

筑紫桃太郎一座“花の三兄弟”のステージを予定しています。

皆さん誘い合わせてお越しいただき、楽しいひとときをお過ごしください。

◆日 時／9月23日(祝) 10時～12時

◆場 所／川崎町民会館

◆対 象／町内居住の高齢者

問 高齢者福祉課高齢者福祉係
☎72-3000(内線125・129)

ご存じですか 公証役場

公証役場とは

皆さまの生活に結びつく、重要な公正証書を作成します。遺言、離婚や慰謝料・養育費、土地・建物の賃貸、金銭の貸し借りなどです。その他、皆さまが作成した文書(私文書)や、会社を設立するときに作成する定款の認証を行っています。

利用状況は

近年は遺言公正証書や任意後見契約が多くなってきています。延命措置の選択に関して、尊厳死を宣言する公正証書も増加しています。

公証制度は皆さまの財産を守り、そして大切な人に譲り渡すための制度です。相談は無料で秘密厳守ですので、気軽にご相談ください。

問 田川公証役場 ☎44-4130 業務時間：平日の8時30分～17時

遺言公正証書を作成するメリット

自筆で作成した遺言は法律の要件を満たしていないと無効となるだけでなく、遺言自体が発見されないことも考えられます。公正証書遺言の原本は半永久的に公証役場に保管されますので、亡失・偽造などの心配がありません。煩雑な手続きも省略できます。

任意後見契約とは

将来、認知症や精神障がいなどで判断能力が不十分になった場合に備えて、あらかじめ代理人を選んでおくものです。近年、認知症の人の預貯金をだまし取るなどの犯罪が社会問題となっています。十分な判断能力があるうちに信頼できる人との間で任意後見契約を結ぶことをお勧めします。

COLUMN 「ハ丁さんの話」



ハ丁さんの墓

皆さん、こんにちは。かわさきワクワク発掘隊です。今月は、「ハ丁さん」を紹介したいと思います。

東川崎下組畑田の墓地の側にハ丁堂と呼ばれるお堂があり、その奥に1.4m位の自然石に丸い梵字を彫った石塔があります。地域の人たちはこれを「ハ丁さんの墓」と呼んで大切にされています。

ハ丁さんについては、本名や生年月日等は一切分かりませんが、旧藩体制期にこの東川崎地区を治めた庄屋さんのようです。当時の藩は上納米を厳しく取り立てたため、百姓は自ら作った米を食べることはできませんでした。このムラ人たちの苦しみを少しでも楽にしたいと思ったハ丁さんはムラ人達と相談し、こっそり自分の山野を開墾し、水を引いてハ町あまの水田を造りました。これは、お上に届出していない隠田ですので、年貢の取り立てはありません。ハ丁さんは、ここで取れた米を人数に応じて平等に分けたので、皆大層喜び尊敬されていたそうです。

ところが、ムラ人の中にこの隠田の件をお上に密告した者がおりました。さっそく藩の役人が取り調べに来て、ムラ人全員が処罰されることになりました。そのときハ丁さんは「これは、自分が1人でしたことであり、ムラ人には何の関係もない。」と言い切り、結果ハ丁さん1人が切腹することで解決となりました。切腹する際ハ丁さんは「裏切り者があるところに、ろくなことは起こらんぞ」「ろくな人材は出んぞ」と言って腹を切ったと云われています。

何の咎めもなかったムラ人達はハ丁さんの死を悼んで、石を積んで墓を建て、ハ丁塚やハ丁さんの腹切場と呼んで大切にしていたそうです。ところがある時、ハ丁さんの霊がムラ人にのりつり「ハ丁田が見えるところに墓を移してくれ」というので、現在の場所に移ったということです。毎年、お盆にはここで「ハ丁盆」と呼ばれる盛大な盆祭りがおこなわれています。

このハ丁さんのお話は、自分さえよければ他人のことはどうでもよいと考えるつまらない人間になてはいけないとの戒めとして伝えられています。

来月の報告は何でしょうか? お楽しみに!

男女共同参画 ことば一口メモ④

ドメスティック・バイオレンス

今回は、現代の深刻な闇「ドメスティック・バイオレンス」(DV)についてお伝えします。

一昔前までは俗に「夫婦げんかは犬も食わない」といわれ、たとえ命にかかわるもめごとであっても、警察も民事不介入の原則のもと、手を差し伸べることはできませんでした。

平成13年4月に「配偶者からの暴力の防止及び被害者の保護に関する法律」が制定されてから、福岡県のDV相談件数は平成16年の628件、平成18年は3139件、平成21年は3977件と増加を続けています。

この法律は夫からの暴力を「暴力と認め」、それが「犯罪となる行為」と規定し、暴力と女性への人権侵害の根絶を図るために、保護命令制度の導入や婦人相談員の位置づけなど、被害女性の救済の仕組みづくりをした画期的なものです。

DVは当事者だけでなく、子どもたちの心も大きく傷つけることとなります。DV家庭の子どもたちの約3割が虐待を受けているとの調査報告もあります。

もし、友人や知人が悩んでいる様子があれば、下記の電話番号を教えてあげてください。

DV相談

ひとりで悩まずにご相談ください。相談は無料で、秘密は厳守します。

人権推進課(女性のための相談窓口・隣保館内) ☎73-3277

あすばる出前講座 INかわさき

『男女共同参画』って何? それって大事なこと?

男女共同参画社会の実現は、女性にとっても男性にとっても暮らしやすい社会をすることであり、国や自治体、地域が一体となって取り組むべき重要課題です。あすばる出前講座 IN かわさきでは、このことを町民の皆さんにご理解いただくために講演会を行います。

第1回 【全体講演】

- 日時/9月16日(金) 19時~ ※託児あり
- 場所/川崎町勤労青少年ホーム
- 講師/中嶋 玲子さん
(福岡県男女共同参画センターあすばる前館長)
- 演題/『男女共同参画』って何?それって大事なこと?



第2回 【劇で解説!!よくわかる男女共同参画】

創作劇『時かんと生えん』~わたし(女)とあなた(男)の思い~

- 日時/10月5日(水) 18時30分~ ※託児あり
- 場所/川崎町勤労青少年ホーム
- 出演/たがわ21女性会議

この出前講座は4回シリーズです。第3回、第4回は次月号に詳しくお知らせします。川崎町または、あすばるのホームページからでも検索できます。

主催 川崎町人権・同和教育推進協議会 福岡県男女共同参画センターあすばる
 問 川崎町人権・同和教育推進協議会事務局(人権推進課) ☎73-3277

第3回

安宅棚田 彼岸花まつり 棚田ウォーキング

見ごろの時期には町内外からの見物客が3,000人を数え、まさに「彼岸花の里・安宅」と呼ぶにふさわしい盛り上がりを見せています。とれたての新米をはじめ、加工品や安宅のおかあさんたちによる模擬店など自然豊かな安宅の「おいしい」「楽しい」「美しい」を満喫しにおいでください。大好評だったウォーキングイベントも開催します!!



【日時】 9月25日(日) 9時~16時

【場所】 川崎町安宅交流センター、小峠地区棚田彼岸花群生地

【問】 安宅棚田彼岸花まつり
実行委員会事務局
☎72-3804

* ご意見箱を 設置しています

老人福祉センターでは、意見箱を1階デイサービス内と2階のお風呂の受付前に設置しています。皆さまのご要望をお聞きし、より充実した施設を目指します。たくさんのご意見・ご要望をお寄せください。



川崎町社会福祉協議会

* 筑豊フェア2011

筑豊の各市町村が、福岡市天神でわが町の美味しいもの・楽しいものをPR! カレー、ホルモン鍋、スイーツ、電動ミニSL、子牛への授乳体験も。

【日時】
9月17日(土)
11時~17時

【会場】
天神中央公園
「ふくおか交流お祭りひろば」
(アクロス福岡南側)



【問】 福岡県広域地域振興課
☎092-643-3180(平日9時~17時)

* プレミアム付

『かわさきまち商品券』

- 利用できる期間/平成23年12月31日まで
- 利用できる店舗/川崎町内の商品券利用登録店舗
(ポスターを掲示しています)

「かわさきまち商品券利用登録店舗」を募集します!

この商品券を使って買い物のできる店舗を募集します。
登録申込・換金について、手数料の負担などはありません。

有効期間は
今年いっぱいまで。
お買い物のときには
商品券をお忘れなく!



【問】 豊前川崎商工会議所 ☎73-2238

パノラマ たがわ

福智町

上野の里ふれあい交流会館収穫祭

上野焼と上野の新米がコラボレーション。新米おにぎりと上野焼プレートセットの販売や新作飯椀の販売など、上野の魅力がたくさん詰まった毎年大好評のイベントです。

と き／9月22日(木)～25日(日)

と ころ／上野の里ふれあい交流会館

問 上野の里ふれあい交流会館収穫祭

企画部 ☎28-2757

9月22日(木)・23日(祝)・24日(土)・25日(日)

上野の里ふれあい交流会館 収穫祭

「新米おにぎり」と上野焼プレートセット販売(100円)

「新米飯椀」関連新作飯椀特別販売

上野焼(中米米)飯椀付「新米定食」販売(1200円)

お茶しやべんがら。

添田町

添田町制施行100周年記念

「ふる里再発見」

英彦山・日田を語るシンポジウム

古来より結びつきの深い英彦山と日田の歴史や文化をひも解きます。

●講演「英彦山と広瀬淡窓について」

●パネルディスカッション

「語り継ぎそして未来へ」

と き／9月23日(祝)13時30分～

と ころ／添田町オークホール

定 員／300人

(事前申し込みが必要です)

申込期限／9月16日(金)

問 添田町役場地域産業推進課

商工観光係 ☎82-1236

* ふれあいバス増便のお知らせ

8月20日から、三井・大峰コース5便が

土・日・祝日の運行を始めました。

ぜひご利用
ください。



弁護士による

* 消費者問題無料法律相談会

訪問販売など契約のトラブル、商品の苦情、生活の知識、多重債務問題などの相談に弁護士が応じます。お気軽にご利用ください。

【日程】 9月21日(水) 10月19日(水)

11月16日(水) 12月21日(水)

1月18日(水)

【時間】 10時～12時(受付は11時30分まで)

【会場】 役場2階会議室(エレベーター前)

※予約制です。電話予約の上お越しください。

問 農商観光課商工観光係 ☎72-3000(内線225)

「戦没者等の遺族に対する

第九回特別弔慰金」の請求期限は

* 平成24年4月2日です。

戦没者などのご遺族で公務扶助料や遺族年金などを受けていた人が平成17年4月1日から平成21年3月31日までの間に亡くなったため、平成21年4月1日時点で前記年金給付を受けられない場合、先順位のご遺族お一人に支給されます。

対象者

●平成21年4月1日までに戦傷病者戦没者遺族等援護法による弔慰金の受給権を取得した人

●戦没者などの子・父母・孫・祖父母・兄弟姉妹

●戦没者等の死亡時まで引き続き1年以上生計関係を有していた三親等内の親族

※既に特別弔慰金を受けている場合、今回は対象となりません。

支給内容／額面24万円、6年償還の記名国債

..... 請求窓口

川崎町役場社会福祉課社会福祉係 ☎72-3000(内線130)

7月
中旬

大きな、力強い花を咲かせよう 池小「人権の花」運動

池尻小学校の校庭にたくさんのひまわりが咲きました。このひまわりは、今年の5月に池尻小学校の2年生44人が植えた「人権の花」です。筑豊地域人権啓発活動ネットワーク協議会が毎年行っている「人権の花」運動の一環として植えられました。

「人権の花」運動は、子どもたちが協力して花を栽培することで情操をより豊かにし、命の大切さや相手への思いやりの心を身につけてもらおうという目的で行われています。



▲太陽に向かって心も体も大きくな～れ

ひまわりは『献身』の花言葉をもち、人権啓発運動のシンボルとして親しまれています



▲力強く語る内屋さん

「何もしないで、なくなる差別は この世の中で一つもありません」 同和問題啓発講演会

7/27

同和問題啓発強調月間にちなみ、勤労青少年ホームで同和問題啓発講演会が行われました。講師は部落解放同盟福岡市協議会事務局員の内屋 綾さん。『若者の立場から見える部落差別』をテーマに、内屋さんは自らの体験を通して熱い思いを語りました。

『差別をする人よりも、しない・許さない人の数を圧倒的に増やす、そうすると差別をする人が自分の考え方に気付く場面に出会える』。集まった200人の聴衆は、最後まで内屋さんの言葉に聞き入っていました。

7/29

子ども議員の目で見るとかわさき 川崎町子ども議会開会

町内の各小学校から16人の子ども議員が選ばれ、町長から議員証明書を受けました。議長を務めたのは吉川もえさん(池小6年)。子ども議員は議場での式典のあと、町内の施設や観光スポットを視察しました。この視察で感じたこと・学んだことを学校別分科会で生かし、次回の定例会で、町をもっとよくするための提案や疑問に思ったことを質問します。



▲役場内を回りながら職員の説明を聞く



▲議席ではちょっと緊張した様子



◀先頭を走る繁永さん

土煙を上げて疾走

7/31

熊本のHSR九州オフロードコースで行われたEnjoy Miniモトクロス2011で、繁永虎之介さん(川中1年)が優勝、小峠智也さん(真崎小6年)が8位に入賞しました。(共に「TEAM虎之介」所属)繁永さんと小峠さんは全国大会に向け、三井にあるコースで練習を重ねています。

平成23年度 春の叙勲

4/29

春の叙勲で川邊正二さん(吉原)と矢吹照次郎さん(島廻)が瑞宝単光賞を受章されました。お二人は長年にわたり、消防団員として地域の安全を守り、分団長の要職をまっとうされました。6月に東京のニッショー



▲川邊正二さん



▲矢吹照次郎さん

ホールで授与式があり、川邊さんは「たくさんの方が並ぶなか、天皇陛下にお声をかけていただき光栄でした」と語りました。

空手で全国大会優勝

8/6・7

長野県で行われた松涛連盟第12回全国小・中・高空手選手権大会で、池田澤樹さん(池小4年)、宇都宮正大さん(伊田小4年・西田原)が福岡県本部代表として出場し、小学生中学年の部(型・組手)で優勝しました。普段はライバル同士という2人、「次の目標は団体戦で2連覇」と話していました。



▲池田澤樹さん(左)・宇都宮正大さん

読者のページ

真夏日、猛暑日が連日続き、しゃく熱の太陽が容赦なく照りつける。まるで、しゃく熱地獄だ。温度計は、早朝から30度を超す。クーラーの温度を下げフル運転。暑さに弱い老人は節電とは相いれない。命あつての物種だ。それでも、熱中症対策をしつかりして、暑い暑い夏を乗り越えたいものだ。

辛島賢(高見区)

皆さまの「声」を募集しています

嬉しい出来事、発見、面白かったこと、川柳や俳句…。あなたの思いを広報がわさきに載せてみませんか。

■投稿方法

- ①企画情報課(役場3階)まで持参
 - ②ハガキや封書で郵送
- あて先

〒827-8501

田川郡川崎町大字田原789-2

川崎町役場 企画情報課

☎7230000(内線3001)



川崎町地域子育て支援センター

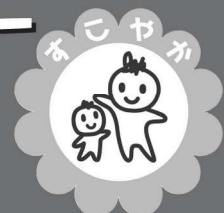

地域支援活動(出張支援) **今回は森安公民館!**

子育て中の皆さん、集まっておしゃべりをしたり、お子さんと一緒に新しい友達をつくりましょう! ふれあい遊び、絵本の読み聞かせ、身長・体重測定、子育て相談を行います。

ママ友・パパ友の輪が広がる!

- 日時/9月15日(木) 10時30分~11時30分
- 場所/森安公民館
- 対象/就学前のお子さんとその保護者



子 育 て ア ド バ イ ス

◎片づけない

「早く片づけなさい」と口をすっぱくして言っても通用しません。まずは大人が手本を見せましょう。たとえば、テーブルにクレヨンが散らかっている場合「食器を並べるから片づけを手伝ってね」とクレヨンを片づけ始めましょう。子どもがクレヨンを拾って渡してくれたら「ありがとう」と言うのがポイントです。すると、子どもは片づけると親が喜ぶことを学びます。その繰り返しであれば「お片づけしようね」と言うと自分でするようになります。

◎指しゃぶりをやめない

一歳ぐらいの子どもの指しゃぶりは気にする必要はありません。指しゃぶりをするのは、主に退屈している時です。楽しいことが見つければ自然と指しゃぶりをしなくなります。指しゃぶりをしそうになったら一緒にゲームをしたり、読み聞かせをしましょう。遊び終わったあと指しゃぶりをしていない時は褒めましょう。だんだん自分で意識して、指をしゃぶらないようになってきます。

◎下の子にヤキモチを焼く

ヤキモチを焼いている上の子とふたりきりの時間をつくりましょう。自分が大事だと思われる気持ちが伝われば、子どもは安心します。

◎寝つきが悪い

睡眠は子どもの成長にとってとても重要です。昼間はできるだけ身体を動かして、お昼寝は長過ぎないように。なるべく決まった時間にお布団に入りましょう。絵本の読み聞かせをする時は、子どもの呼吸にあわせてゆっくりと読みましょう。早く寝せようと思って急いで読むと、かえって逆効果です。



* わくわく広場 *

(地域子育て支援センター内)

- 開館日: 毎週月~金曜日
(土日祝日と年末年始は休み)
10時~16時
- 利用料: 無料
- 対 象: 就学前の子どもとその保護者

子育て・子ども 発育相談

子どもの発達・行動、子育ての悩みや不安、わからないこと、知りたいことなどお気軽に相談ください。指導員が相談に応じます。

おはなし会

絵本の読み聞かせ、手遊び歌など

- 日 時: 9月28日(水)
11時~11時30分
- 講 師: 福岡県立大
「アンビシャス親子広場
ボランティア養成ワーク
ショップ」
- 参加費: 無料

親子で楽しむバスタイム

スポンジを切ったり、縛ったり、油性ペンで絵をかいたりして動物や果物などをつくってみましょう。

【スポンジグッズの作り方】

簡単!

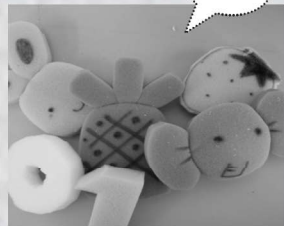
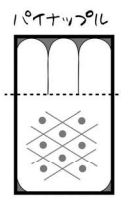
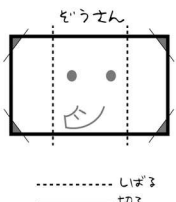

子どもと親の SOS

「子ども虐待」が、深刻な問題になっています。保護者は「しつけである」と主張しても、子どもにとって体罰や暴言は心が傷ついてしまうものです。

子ども虐待を防ぐために

- 子育て中の人へ/子育てに不安や負担を感じたら、ひとりで悩まず周囲に助けを求めてください。
- 地域の皆さんへ/相談相手になったり手伝いをしたりして、育児不安に悩む保護者に手を差し伸べてください。また子どもや親のSOSを感じたらすぐに下記までご連絡ください。

児童相談所全国共通ダイヤル 0570-064-000

★ お知らせ

おはなし会

パピルス文庫のみなさんによる絵本の読み聞かせ、工作など
日時/9月24日(土)
14時~15時

読書まつり

詳しくは図書館に掲示します。
日時/10月1日(土)
10時~

夏休みの 体験図書館職員

小学生3年生14人が図書館の仕事を体験しました。窓口での貸出・返却や本の片付けなど、ひとつひとつ覚えながら一生懸命にがんばりました



★ 新着図書

【一般書】

『王様ゲーム』
『我が家の問題』
『教えて！池上さん』
『凜として、ひとり』

金沢伸明 / 著
奥田英朗 / 著
池上 彰 / 著
淡路恵子 / 著

【絵本】

『へちまのへーたろー』
二宮由紀子 / 作 スドウピウ / 絵
『なつねこ』 かののゆうこ / 作 北見葉胡 / 絵
『ひとりぼっちのガブ』
きむらゆういち / 作 あべ弘士 / 絵

【児童書】

『かいけつゾロリのはちやめちゃテレビ局』
原ゆたか / 作・絵
『チビまじょチャミーとおかしバースデー』
藤真知子 / 作 琴月 綾 / 絵
『ゴミにすむ魚たち』 大塚幸彦 / 作・写真

【朗読テープ】

広報かわさき8月号



図書館だより

パピルス

9月

図書館カレンダー

日	月	火	水	木	金	土
					1	2
					3	4
4	5	6	7	8	9	10
11	12	13	14	15	16	17
18	19	20	21	22	23	24
25	26	27	28	29	30	

● 休館日 ■ 館内整理日(休み)

9月の予定

- ・リコーダー教室
3・10・17・24日(毎週土曜日)10時~11時
- ・漢字教室
3・10・17・24日(毎週土曜日)11時~12時
- ・ローマ字教室
10・17・24日(毎週土曜日)13時~14時
- ・切り紙教室
10・17・24日(毎週土曜日)14時~15時
対象:小学4年生~6年生 要:ハサミ 参加費:300円
- ・大人の漢字教室
1・8・15・22・29日(毎週木曜日)13時30分~
- ・大人の折り紙
14・28日(第2・4水曜日)13時~14時

開館時間 ☎73-2699

平日・土曜 10:00~18:00
日曜 10:00~17:00

7月の利用状況

入館者数 6,248人
貸出冊数冊 6,356冊
新着図書冊 137冊

♪ おすすめの本 ♪

人気のある本です。ぜひ一度手に取ってみては？



『謎解きはディナーのあとで』
東川 篤哉



『神様のカルテ』
夏川 草介

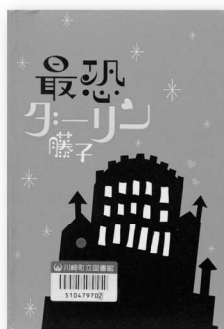

『最恐ダーリン』
藤子



『世界はやかん』
立川 談志



『手紙』
東野 圭吾

9月1日～9月30日は健康増進普及月間です!

1 に運動、2 に食事、 しっかり禁煙 最後にクスリ

～良い生活習慣は気持ちが良い～

不健康な生活を続けていると...

- 不規則な食生活
- 運動不足
- 過度の飲酒
- 喫煙
- ストレス



体のあちこちにさまざまな異常が... メタボリックシンドロームの仲間入り

- 肥満症
- 糖尿病
- 高血圧
- 脂質異常症



虚血性心疾患や脳卒中
糖尿病の合併症を
発症すると...
生活機能の低下や
要介護状態になることも

危険因子が重なるほど動脈硬化が進む

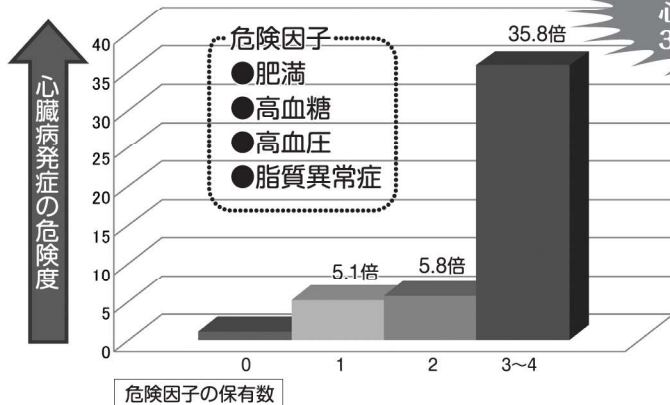

危険因子の数が多いほど
心臓病の危険が高まります!
3~4個の場合、約36倍に!



◎年に1回は健診を受けてメタボをチェック

体に必要以上に脂肪がたまった状態が肥満です。皮下脂肪と内臓脂肪のうち、とくに内臓脂肪はたまりすぎると様々な生理活性物質を分泌し、メタボリックシンドロームを引き起こします。特に太っているように見えなくても「おなかぼっこり」の人には内臓脂肪がたまっている恐れがあり要注意です!

～健診でのメタボリックシンドローム判定基準～

必須項目

腹囲(おへその高さで測る)が
男性85cm以上 女性90cm以上



次のうち2つ以上に該当

- 高血糖……空腹時血糖が110mg/dl以上またはHbA1cが5.5%以上
- 高血圧……収縮期血圧130mmHg以上または拡張期血圧85mmHg以上
- 脂質異常……中性脂肪値が150mg/dl以上
またはHDLコレステロール値が40mg/dl未満

■BMIでわかる肥満度

$$\text{BMI} = \text{体重}(\quad) \text{kg} \div \text{身長}(\quad) \text{m} \div \text{身長}(\quad) \text{m}$$

例 身長 170cm、体重 75kg の人の場合
BMI = 75.0kg ÷ 1.7m ÷ 1.7m = 26.0 判定は肥満 (1度) です。

BMI判定表

18.5 未満	やせ	30.0 以上 35.0 未満	肥満 2度
18.5 以上 25.0 未満	正常域	35.0 以上 40.0 未満	肥満 3度
25.0 以上 30.0 未満	肥満 1度	40.0 以上	肥満 4度

9月～11月も
川崎町総合健診を
実施します。

健康だより

9月16日～10月15日

- 場所：川崎町保健センター
- 持ってくるもの：母子健康手帳

教室

ピョピョ教室（育児教室）

10月3日(月) 10時～11時30分
リズム体操、絵本の読み聞かせ、育児相談などを行っています。

離乳食教室（要予約）

9月29日(木) 10時～12時
対象：4～12ヶ月児と保護者
離乳食づくり、講話

健診

乳児健診

10月4日(火) 受付時間：13時～14時
身体測定、診察、保健相談、
離乳食・栄養相談
※初回健診の場合のみ、ご案内のがき
をお送りしています。
(平成23年5月7日～
平成23年6月4日生まれの子ども)

1歳6カ月～1歳7カ月児 健康診査

9月27日(火) 受付時間：13時～14時
身体測定、診察、歯科健診、
保健相談、栄養相談
※臨床心理士によるお子さんの言葉や
行動面の相談も行っています

相談

子ども療育相談(要予約)

9月27日(火) 9時～12時
ことばや発達、行動などのご心配に臨床
心理士が対応します。
(人数に限りがありますのでお早めにお問
い合わせください)

何でも相談

10月7日(金) 10時～11時30分
乳幼児の体重測定、育児相談・栄養相談

平成23年度「こころサポーター養成講座」

参加者募集

うつや自殺の要因であるストレス。

「気づく」「聞く」「つなげる」ことでストレスを軽減したり、
適切に対応することができます。

うつや自殺の予防につながる「こころサポーター養成講座」を開講します。

【対象】幅広い年齢層30人程度 【場所】保健センター

	内 容	講 師
1	9月21日(水) 13時30分～15時	
	・今のうつ病・自殺の現状を ・こころとからだの健康について	福岡県精神保健センター 保健師 福岡県田川保健福祉事務所 医師
2	10月7日(金) 13時30分～15時	
	「うつ病を考える」 ～気づく・聞く・つなげる～	一本松すすかけ病院 医師
3	11月18日(金) 13時30分～15時	
	「安心な専門の医療機関への相談」 ～気づく・聞く・つなげる～	一本松すすかけ病院 精神保健福祉士 臨床心理士
4	12月16日(金) 13時30分～15時	
	劇「私を助けて」 ～気づく・聞く・つなげるの実践～	福岡県田川保健福祉事務所 医師・保健師 川崎町保健センター 保健師 一本松すすかけ病院 精神保健福祉士
5	1月20日(金) 13時30分～15時	
	「サポーターの役割について考える」 ～私にできること～	福岡県田川保健福祉事務所 保健師 川崎町保健センター 保健師 一本松すすかけ病院 精神保健福祉士

生活習慣病予防教室 参加者募集

日程／10月7日 生活習慣病とは

- 14日 運動
- 21日 調理実習（薄味でおいしく）
- 28日 運動

- 11月4日 運動
- 18日 運動
- 12月2日 間食について（おやつエネルギー）
- 9日 調理実習（バランスのとれた食事）

受付／9時45分～開始：10時～

場所／保健センター

対象／川崎町在住の人

申込締切／9月22日まで

用意するもの

- 運動できる服装
- 上ぐつ(運動できるぐつ)
- タオル
- 水筒
- 【調理実習のときは】
- 三角巾
- エプロン
- タオル



お問い合わせ・申込は 保健センター ☎72-7083 まで



9月 こちらからお知らせ情報局

新規学校卒業者の求人は、
ハローワークへ！

平成24年3月の新規高等学校卒業予定者を対象とする県内企業からの求人状況は、昨年度に続き厳しい状況となっております。企業の皆さまには新たに社会に出ようとする若者の雇用機会の確保、拡大を今一度検討いただき、求人のお申込みをお願いします。

問 ハローワーク田川
☎44・806280

平成23年度 第3回普通救命講習I

- ▼日時 9月5日(月)
9時～12時
 - ▼場所 田川地区消防本部
2階講堂
 - ▼対象 15歳以上で田川市郡に
居住または勤務している人
 - ▼受付期間 8月8日～9月4日
17時まで(定員50名)
 - ▼申込先 田川地区消防署・各
分署
- ※事業所などでの団体申込は最寄りの消防署でご相談ください。各分署・分遣所に備付の申込書、もしくは消防本部ホームページの申込書をダウンロードして申し込みください。
電話・FAXでの申込不可。
- ▼受講料 無料

20人以上の団体での申込を除き、毎年度(4月から翌年3月)までの開催です。

http://www.tagawa-fu-kuoka.jp/
田川地区消防署 川崎分署
(川崎救急隊) ☎72・3007

第2回 危険物取扱者試験

- ▼試験日 11月27日(日)
 - ▼会場 近畿大学(飯塚市柏森)ほか
 - ▼書面申請 9月15日～30日
 - ▼電子申請 9月12日～27日
 - ▼受験準備講習会
 - ▼日時 11月6日(日)
 - ▼場所 田川地区消防本部 講堂
 - ▼受付 9月7日～11月4日
- 問 (社)田川地区防災協会事務局
☎44・625500

田川看護高等専修学校 生徒募集

- ▼資格 中卒以上(見込含む)
 - ▼出願期間 11月28日～12月8日
 - ▼試験日 12月11日(日)
 - ▼受験料 2万円
 - ▼資料請求 願書料10000円。
郵送希望の人は小為替10000円と1400円切手を同封のうえ、お申込ください。
- 問 田川看護高等専修学校
☎42・32607

住宅に関する無料相談

- 住宅・建物の取得、相続・贈与などの登記、税金、マイホームの新築・増改築、高齢者住宅に関することなど住宅関連の相談を広く無料でお受けします。
(面談・予約優先)
- ▼日時 9月15日(木)
10時～15時
 - ▼場所 田川市役所
- 問 (財)田川市住宅管理公社
☎44・608080

無料調停相談会

- 夫婦間のもめごとや遺産相続、不動産や債務、交通事故などをめぐるトラブルなど身近な争いを話し合いで円満に解決するための相談会です。
- ▼日時 9月28日(水)
9時～15時
 - ▼場所 田川市役所1階会議室
- 問 田川調停協会 担当
☎46・32503

母子家庭のためのパソコン講習会(ワード・エクセル)

- ▼資格 母子家庭の母または寡婦で、就職・転職を希望している人(定員10人)
 - ▼日時 10月18日～21日
 - ▼場所 福岡県田川総合庁舎(田川市)
 - ▼受講料 無料(テキスト代2100円程度は自己負担)
 - ▼受付期間 9月30日(金)まで
- 問 福岡県母子家庭等就業・自立支援センター 飯塚プラランチ
☎094・8・21・03690

身体・精神障がい者 訓練生募集

- ▼訓練場所 (株)福岡ソフトウェアセンター(飯塚市幸袋)
- ▼①委託訓練生募集
- ▼対象 身体障害者手帳が精神保健福祉手帳を持ち、公共職業安定所に求職登録を行っている人で介護を必要とせず身辺処理ができる人。病気や事故で障がいを持ったため休職中で、受講を希望する人がご相談ください。
- ▼訓練期間 平成23年12月2日～平成24年2月28日
- ▼受講料 無料
(教材費などは別途必要)
- ▼応募期間 9月5日～10月20日

川崎町ホームページアドレス <http://www.town-kawasaki.com>

人の動き (7月末日現在)

男 8,973人
女 10,318人
計 19,291人
(前月比 -4人)
世帯数9,458世帯
出生18人 死亡 21人
転入45人 転出 46人

- 川崎町役場 ☎72-3000
- B&G海洋センター ☎73-3899
- 町立病院 ☎73-2171
- 町立図書館(パピルスホール) ☎73-2699
- 保健センター ☎72-7083
- 子育て支援センター ☎72-5800
- 火災の問い合わせ ☎42-0119
- 漏水・断水の問い合わせ
(昼間・水道課) ☎72-3000
(夜間) ☎73-2273

善意をありがとう

【愛光園へ】 (敬称略)
子供の未来と環境を守る会
緑保育所 (東田原)
同和保育所
あたたかい真心に感謝します

【②平成24年度訓練生募集】

- ▼対象 身体障害者手帳をお持ちの人
- ▼募集コース コンピュータ製図・プログラム設計・商業デザイン・OAビジネス・福祉住環境設計科のみ2年間
- ▼訓練期間 1年間(プログラム設計科のみ2年間)
- ▼応募期間 9月1日～10月7日
- ▼福岡障害者職業能力開発校
〒800-0122 北九州市
若松区雁住1728-1
☎093-741-5431

砂利採取業務主任者試験

- ▼試験日 11月11日(金)
- ▼会場 吉塚合同庁舎(福岡市)
- ▼願書配布・受付期間 9月12日～10月21日
- ▼福岡県商工部工業保安課
☎092-643-3438

家庭介護介助者養成講座
受講者募集

- ▼日時 10月16日(日)、23日(日)
- ▼場所 飯塚研究開発センター(飯塚市)
- ▼対象 家庭介護をしている人、または高齢者の自立を目指したお世話や病気の予防・家庭介護の方法などについて学びたい人
- ▼参加費 無料
- ▼定員 20人
- ▼問 麻生教育サービス株式会社
福岡市博多区博多駅前
3-25-24 八百治ビル4階
☎092-482-7006

障害者雇用促進面談会

- 障がいのある人と、障がい者雇用を希望する企業が面談を行います。参加希望の求職者・事業主はお問い合わせください。
- ▼日時 10月14日(金)
13時受付開始
 - ▼場所 のがみプレジデントホテル(飯塚市)
ハローワーク田川
☎44-86009

戦没者遺児の皆さんへ

(財)日本遺族会は、戦没者遺児を対象に、父などの戦没した地を訪れ慰霊追悼を行うこともに同地域の住民と友好親善をはかる「戦没者遺児による慰霊友好親善事業」を行っています。詳しくはお問い合わせください。

- ▼参加費 10万円
- ▼実施地域 フライドント、ニューヨーク、中国、ミャンマー、マリアナ諸島など
- ▼問 (財)日本遺族会事務局
☎03-3261-5521

福岡県直方聾学校授業公開

- 聴こえや言葉の発達が気になる子どもについての相談会も実施します。
- ▼日時 9月27日(火)
9時30分～12時40分
 - ▼問 福岡県立直方聾学校
〒822-0001
直方市感田346-1
☎0949-26-5351
FAX0949-26-46001
メール info@fnogaro.fku.ed.jp

警備員の体験雇用

- 警備会社と雇用契約を結び、警備業務に従事するなかで技能・知識を習得し、警備員2級検定資格の取得を目指します。警備会社と本人が合意すれば、期間終了後の継続雇用も可能です。
- ▼対象 18歳以上の求職者(学生と警備員資格保持者を除く)
 - ▼雇用期間 3か月間
 - ▼応募期間 9月30日まで
 - ▼問 福岡県若者しごとサポートセンター
☎092-20-88832
http://www.ssc-f.net

土地に関する無料相談

- 境界問題、土地の分筆、地目変更、登記手続きなど土地に関する相談をお受けします。予約不要。
- ▼日時 10月1日(土)
10時～15時
 - ▼場所 田川市民会館
福岡県土地家屋調査士会
田川支部 ☎42-84388

全国一斉司法書士法律相談

- 登記相談、遺言、消費者問題、多重債務問題などお気軽にご相談ください。
- ▼日時 10月1日(土)
10時～16時
 - ▼場所 田川市民会館
 - ▼予約 福岡県司法書士会
☎020-0333-8800まで
※9月12日～29日(土日祝日除く)・10時～16時

「解雇・雇止め」集中相談会

- 労働者・事業主どちらもご相談ください。秘密厳守、予約不要。
- ▼日時 9時28日(水)
9時～20時
 - ▼場所 福岡県筑豊労働者支援事務所(飯塚市新立市)
☎0948-22-1149

オストメイトのための
医療講演会

- 人工肛門・人口膀胱を持つ人とその家族、医療関係者などを対象に、正しい装具の使いかたなどの講演を行います。参加無料、申込不要。
- ▼日時 9月25日(日)
13時～16時
 - ▼場所 直方市社会福祉協議会
問(社)日本オストミー協会
福岡県支部
☎090-3075-9535

福岡県農業士入学校学生募集

- 農業経営者や農業技術指導者を養成します。
- ▼【養成科】
 - ▼募集コース 野菜、花き、果樹、水田経営、畜産、総合
 - ▼推薦入学 願書受付：9月16日～30日
試験日：10月17日(月)
 - ▼一般入学 願書受付：11月11日～25日
試験日：12月9日(金)
 - ▼問 福岡県農業大学校
☎092-952-9129
〒818-0004 筑紫野市
大字吉木767番地
http://www.fuknodai.jp/

田川警察署
からのお知らせ

川崎町で空き巣、忍び込みが3件発生しています。外出するときは必ず戸締まりをして防犯フィルムを窓に貼ったり窓にセンサーをつけたりして防犯対策をしましょう。



川崎町の事件事故発生状況

	7月	前年度月比
自転車盗	2件	+ 2
オートバイ盗	1件	+ 1
車上荒らし	2件	- 1
万引き	0件	0
空巣・忍び込み	3件	+ 3
交通事故	11件	- 3

編集後記

■今月の表紙は町内で見かけた緑のカーテン。ご協力いただいた皆さま、ありがとうございます！花はきれいだし、野菜は収穫の楽しみがあつていいですね。

■花を育てたいな...と思うだけ思っただけ。●年。部屋に置ける、小さな栽培キットなら世話できる...のような気がします。



HAPPY BIRTHDAY!!



山本 柚月ちゃん
 やまもと ゆづき
 9月1日(うまれ) (三井)
 いっぱい食べて、
 すくすくと元気に育つてね。



吉岡 紅愛ちゃん
 よしおか くれあ
 9月9日(うまれ) (東田原)
 来年からお姉ちゃんやね。
 これからも元気に育つてね。



中村 晃稀くん
 なかむら こうき
 9月18日(うまれ) (田原)
 誕生日おめでとう
 元気に育つてね。

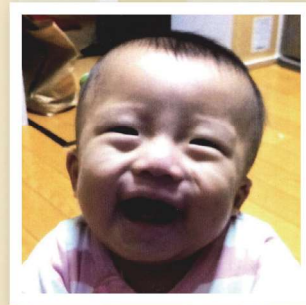

浦田 鯉志龍くん
 うらた こいしろう
 9月24日(うまれ) (新光)
 お誕生日おめでとう!!
 強くたくましい男の子になってネ♡

10月に1歳を迎える
 お子さんを募集します。
 9月15日(木)までに
 企画情報課へ写真を
 お持ちください。

目にも涼やかな自然のカーテンで、 頑張りすぎないエコ生活。

エコ・節電への意識が高まっている今年、町内でも「緑のカーテン」が多く見られました。「緑のカーテン」はアサガオ・ヘチマ・ゴーヤなどのツル性植物を、壁や窓を覆うように育ててつくる天然のカーテンです。家の外側で日光を遮るので、壁や窓にあたる日光が少なくなります。さらに

植物は常に水分を蒸発させているので、緑のカーテンを通り抜けてくる風は涼しく感じます。

窓を開け放って、自然の風で涼みましょう。扇風機も使って、無理なく我慢できるところまでは我慢。冷房病にかかる心配もありません。できる範囲で「エコ生活」を実践しましょう。

緑のカーテンに適した植物は上で挙げたもの以外にもたくさんあります。
 今年植えられなかった人も、来年はお好きな草花で挑戦してみませんか？

■一年草…………… ニガウリ、ひょうたん、きゅうり、ふうせんかずら、かぼちゃ

■多年草【落葉】… つるバラ、キウイ、ぶどう、藤

【常緑】… モッコウバラ、トケイソウ、ヤマホロシ、ロニセラ

※常緑のものは冬も葉が落ちないため、暖かい日差しも遮ってしまいます。植えるときはできるだけ建物の北側をおすすめします。

冷房病とは

冷えた室内から暑い屋外に移動したときに、体温を調整する自律神経が気温の変化に対応しきれず、頭痛やだるさなどの症状になって表れることです。外気温と室温の差を5度以内にしたたり、長時間クーラーをつけたままにしないなど、体に負担をかけない温度に調節することが必要です。

表紙は
 コシ!