

広報

2012

1

かわさき

Public Relations KAWASAKI

No.741

謹賀新年



川崎町キャラクター
小梅ちゃん。



1月号の主な内容 CONTENTS

- 新年のごあいさつ 2 ページ
- まちのわだい 8~9 ページ
- 保健センター 12~13 ページ
- お知らせ情報局 14~15 ページ

プラスチック容器は祝日も回収しています。ゴミは、回収日の朝8時30分までに出しましょう。



町長
小田 幸男

謹んで 年の始めの 御祝詞を 申しあげます。

皆様には清々しく新春をお迎えのこ
とと心からお慶び申し上げます。

昨年の町長選挙におきまして、多く
の町民の皆様のご支援をいただき町長
に就任してから、通算4期目(13回目)の
春を迎えたところですが、町政の舵取
りを行なう立場となりまして、改めて
その責務の重さを痛感しています。

私は就任後、基本健診や65歳以上のイ

ンフルエンザ予防接種の無料化を実施
し、各種健康診査料金の減額に取り組
んできました。今後も費用の無料化を
検討しながら多くの人が受診できるよ
うにしたいと考えています。

また、町営住宅につきましては、耐用
年数を超えているものや、安全性が確
認できない住宅もありますので、「町営
住宅長寿命化計画」を策定し町営住
宅の建替事業に着手していきたいと考
えています。

多難な財政状況と、依然として厳し
い生活環境ではありますが、「いきがい・
ふれあい・安心のまち」をまちづくりの
将来像と掲げ努めていきたいと考えて
おりますので、町民の皆様のこれまでで
上のご支援、ご協力を心からお願ひ申
しあげ、この一年が皆様方にとって飛躍
の年となりますようご祈念いたしまし
て、年頭のごあいさついたします。



教育長
松本 安正



副町長
井塚 誠





議長
見月 勸

謹んで
新春のお慶びを
申し上げます。

町議会並びに町行政に対しまして、常日頃からご理解とご協力を賜り、厚くお礼を申し上げます。

本年も町民の代表機関としての役割を果たすため、開かれた議会づくりを目指し、議会一丸となって頑張る所存であります。なにとぞ、ご支援、ご協力をよろしくお願い申し上げます。

本年が皆さまにとりまして良き年となりますことをご祈念申し上げます、新年のご挨拶とさせていただきます。



繁永 英樹 議員
(民生文教常任委員長)



北代 俊雄 議員
(総務常任委員長)



伊藤 英明 議員
(議会運営委員長)



奈木野康徳 副議長



西山 賢俊 議員



谷口 武雄 議員



小松 孝一 議員
(議会だより編集特別委員長)



有田 浩二 議員
(建設産業常任委員長)



大谷 春清 議員



千住 幹雄 議員



樋口 秀隆 議員



千葉加代子 議員



中村 内廣 議員



瓜野かをり 議員



掛橋 要一 議員



櫻井 英夫 議員

平成24年度

保育施設入所受付

●入所条件／保護者が就業・病気などにより、
昼間家庭で保育できない就学前児童に限ります。

●提出書類／①入所申込書

※入所申込書は各保育施設と
社会福祉課子ども係に用意しています。

②昼間家庭で保育できない旨の証明書
(雇用証明書、事業証明書、診断書など)

③平成23年分の源泉徴収票



●受付日時・場所

入所保育施設	受付期間	受付時間	受付場所
こばと保育園・光華保育園・すみれ保育園	1月18日(水)	9時～17時	庁舎1階町民ホール
真崎保育園・川崎保育園・浄照保育園	1月19日(木)		
緑保育所・わかば保育所	1月20日(金)		
川崎町立同和保育所・町外保育施設	1月18日(水) ～1月20日(金)		

上記の日程で入所申込ができない場合は、社会福祉課子ども係でお早めに手続きをしてください。受付期間を過ぎると、ご希望の保育施設に入所できない場合があります。

必ず期限内に手続きをしてください。

※年の途中に入所を希望される場合は、
申し込み(毎月22日まで)をした翌月からとなります。

保育料の 口座振替制度について

保育料の納入には
口座振替が利用できます。
希望者はお早めに
お問い合わせください。

保育施設名	所在地	電話番号	定員	施設長名	開所時間	乳児・ 障害児	一時保育
光華保育園	川崎2525の1	73-2565	45人	蓮井 道雄	7時～19時	受入可	可 (2,000円)
真崎保育園	安真木5276の6	72-3078	60人	藤川喜代美	7時～19時		
こばと保育園	田原91の9	72-7687	60人	榎木 義人	7時～20時		
緑保育所	田原335の9	45-7818	90人	松岡 久代	7時～19時		
川崎保育園	川崎501の30	73-2812	90人	原田 節子	7時～19時		
浄照保育園	池尻612	42-4192	90人	爪田 正顕	7時～19時		
わかば保育所	田原571の7	72-4523	90人	串尾比朗美	7時～19時		
すみれ保育園	川崎20の1	72-7031	90人	大野 隆司	7時～19時		
川崎町立同和保育所	田原766の3	72-4172	130人	上條美智子	7時～19時		

問 社会福祉課子ども係 ☎72-3000(内線131)

COLUMN 「冬至のおはなし」

皆さん、こんにちは。かわさきワクワク発掘隊です。今月は、連載70回を記念して、特別に「冬至」について紹介したいと思います。

日本がある北半球では、冬至の日が1年のうちで最も夜が長く昼が短くなります。このため、世界中に冬至まつわる伝説やお祭りがあります。キリスト教の祭典であるクリスマスも元々は冬至祭(ユール)が起源です。日本でも昔、日中は生者の時間、夜間は死者の時間として考えられていました。このため、死者を鎮めるための様々な神事が各地で行われていたことが考古学の調査で判明しています。

また、古代では世界中で冬至を計算することから暦よみが作られており、1年で最も大切な日とされました。暦の正確さは政治が正しく行われていることの証とされ、世界各地で盛大な式典が催されていました。日本でも784年に初めて式典が行われ、明治政府が太陽暦を導入するまで続けられました。

さて、冬至といえばカボチャを食べる習慣があります。これは、平安時代の陰陽師おんみょうしが広めたものといわれ、冬至には最後に「ん」が付くものを食べると魔除けになると云われていました。カボチャも別名を「なんきん」といいます。しかも、野菜の少ない冬に保存できるカボチャは大変貴重な食料とされ、それが現在まで引き継がれているようです。カボチャにはビタミンAが豊富に含まれ、目や体の健康維持に欠かせない食品です。男性にはカボチャが苦手な方も多いようですが、健康のため好き嫌いをせず食べるようにしましょう。

もうひとつの習慣に柚子湯ゆずのゆがあります。柚子湯は冬至風呂ともいわれ、元々は柚子の強い香りが邪気を払い身を清めるとされ、禊みそぎのために始まったと云われています。現在では科学的に柚子の香りはリラックス効果を持ち、体の芯から温まり風邪予防や神経痛に効き、皮膚の保護に効果的であることが証明されています。このため、市販の入浴剤等でも沢山の柚子関連の商品が販売されており、年間を通じて楽しめるようになりました。

なお、柚子はビタミンCとカルシウムが豊富で、食べると風邪予防に効果的とされています。寒い冬を健康に過ごすための健康食品として、カボチャと柚子は昔から受け継がれています。

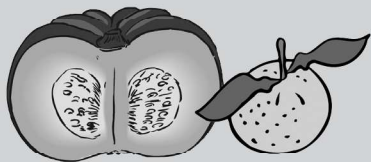

来月の報告は何でしょうか? お楽しみに!

学生も20歳になったら、国民年金へ加入

日本国内に住んでいる20歳以上60歳未満の人は、本人の意思にかかわらず、国民年金の強制加入被保険者とされています。学生も平成3年4月から強制加入被保険者の対象とされ、20歳から国民年金に加入することになりました。

そこで、日本年金機構では、20歳になる人たちを対象に国民年金の届出案内を行っています。必要事項を記入のうえ、町役場の国民年金窓口で加入の届出を行ってください。なお、届出のない場合には、日本年金機構から年金手帳と納付案内書を本人あてに送付します。

年金手帳に記載されている基礎年金番号は、卒業して厚生年金保険などが適用している職場へ就職しても、一生涯使用する大切な年金番号です。

問 直方年金事務所 ☎0949-22-0905
川崎町役場 住民保険課住民年金係 ☎72-3000(内線120)

障害者控除対象者認定書 交付のお知らせ

65歳以上で身体や精神に障がいがあり、要介護3~5に認定されていて、身体障害者手帳・療育手帳・戦傷病者手帳などの交付を受けていない人のうち、認定基準に該当する人は「障害者に準ずる人」として町が認定書を交付します。

この認定書を町県民税や所得税の申告のときに提示することにより、障害者控除が受けられます。

- 対象 / 平成24年度所得税および町県民税
- 申請できる人 / 本人、扶養者など
- 必要なもの / 介護保険証、印かん、申請者本人を確認できる書類(運転免許証や保険証など)
- 申請時期 / 1月16日から

問 高齢者福祉課 高齢者福祉係 ☎72-3000(内線125・129)

1月10日は110番の日



- S 素早く 事件や事故なら110、
- O 落ち着き 相談ごとなら#9110へ!
- S しっかりと ダイヤル電話からは 092-641-9110

「110番」は1分1秒を争う緊急な事件事故のための緊急通報専用電話です。警察に対する相談・要望は警察相談専用電話#9110へお願いします。

福岡県内からの110番は、すべて警察本部の通信指令室につながります。警察官が必要なことを質問しますので、落ち着いてははっきりと答えてください。

※質問と同時に、別の警察官が警察署やパトカーに無線連絡を行っていますので、安心して質問に答えてください。

問 田川警察署 ☎42-0110

パノラマたがわ

2012ソプラノ・アルトによる 歌の饗宴 New Year Concert

11人によるニューイヤーコンサート。オペラのアリアをはじめ、日本・ドイツ・イタリアの歌曲を歌います。予定曲は「ラ・ボエーム(プッチーニ)」「ナイチンゲールに寄す(ブラームス)」「アイダ(ヴェルディ)」など。

とき 1月29日(日)

開演13時30分～(開場13時)

ところ 添田町オークホール

入場料 全席自由1,000円(当日1,500円)

主催 2012New Year Concert
実行委員会

問 実行委員会事務局
☎090-7580-9625

山本作兵衛コレクション展Ⅱ

ユネスコ世界記憶遺産に登録された山本作兵衛氏の炭坑の記録画の原画展「山本作兵衛コレクション展」が好評につき、引き続き「山本作兵衛コレクション展Ⅱ」を開催します。

とき 「ヤマの訪問者/世相」

1月11日～2月12日

「ヤマの道具・機械/ヤマの子供」

2月14日～3月11日

9時30分～17時30分

(入館は17時まで)

ところ 田川市石炭・歴史博物館

観覧料 大人210(150)円

高校生100(70)円

小中生50(30)円

※()内は20人以上の団体料金

休館日 月曜日(月曜日が祝日の場合は火曜日)

問 田川市石炭・歴史博物館
☎44-5745

添田町町制施行100周年記念誌 & 記念切手販売中

添田町の100年の歴史がギュッと詰まった100周年記念誌と、豊かな自然や文化財など添田町の名所で彩る記念切手です。

販売価格 記念誌 1冊1,000円

A4判 100ページ

記念切手 1シート800円

1シート80円切手10枚

問 添田町役場総務課 ☎82-1231
または企画財政課 ☎82-5965



節電のお願い

原子力発電所の停止にともない、電力供給の確保のため最大限の努力を行っているところですが、今冬の電力需給はさわめて厳しい見通しです。お客様にはご不便とご迷惑をおかけしますが、節電にご協力いただきますようお願いいたします。

節電のポイント

エアコンの設定温度を
2℃下げた場合 ▶ **7%の節電効果**

窓には厚手のカーテンを掛ける、温水洗浄便座の設定温度を下げる、家電製品を使わないときはプラグを抜いておくなど、できることから始めましょう。

体調に気をつけて、無理のない範囲で節電をお願いします。

九州電力

＜道路構造令第12条による＞ 道路沿いの樹木管理に ついてのお願い

町内の道路上に樹木の枝が張り出しているケースが見受けられます。一般の通行に支障をきたすばかりでなく、枝の落下による事故などで、樹木の所有者が賠償を求められることもあります。交通安全の面から見ても危険です。皆様のご協力をよろしくお願いいたします。

高さ4.7メートルまでは切って道路にかからないようにしてください。

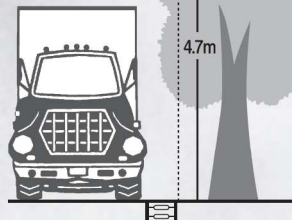

問 事業課 ☎72-3000(内線213)

八女香春線夜間全面 通行止めのお知らせ

JR日田彦山線の下を通る県道八女香春線の舗装補修工事を行います。1月から3月末まで夜間全面通行止めとするため、ご利用される方々には大変なご不便をおかけしますが、ご理解とご協力をよろしくお願いいたします。

時間 21時ごろから
翌朝6時ごろまで

問 福岡県田川県土整備事務所
道路維持課 維持係
☎42-9113

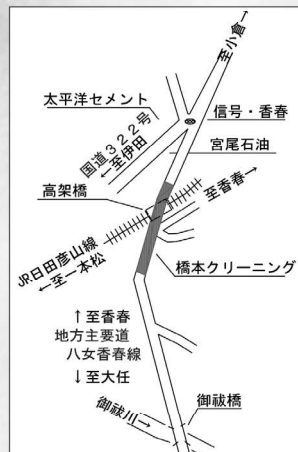

11/3

第6回
日中交流水墨画公募展
表彰式・揮毫会

11月3日から6日まで、町民会館で第6回日中交流水墨画公募展が開かれました。初日には表彰式が行われ、全国からの応募者245人が受賞しました。その後、役場庁舎で3人の揮毫画家による揮毫会が行われました。揮毫会には県内外から130人を超える参観者が訪れ、画家が筆を動かし始めると参観者は描かれる作品のすばらしさに魅入っていました。また、揮毫作品の抽選会では、当選者の歓声と拍手が会場に響き渡っていました。



▲赤やピンクの鮮やかな花を描く曹先生

11/17

子どもとお年寄りが住みよい町へ
川崎町交通事故
「0」の日1000日達成



▲地域への貢献をたたえられ、表章される受賞者

は「いきいき交通安全教育隊」が劇で交通安全を呼びかけ、笑いを誘う演技で会場を沸かせました。

10月11日で、町内での交通事故ゼロの日が1000日を達成しました。これを記念して勤労青少年ホームで式典が行われ、約350人が出席しました。式典では、街頭での交通安全指導など地域の安全に貢献したとして団体・個人が表彰されました。そのあと

受賞団体・受賞者
(敬称略)

町安全運転管理者協議会(松岡久代代表)、田川地域交通安全活動推進委員協議会川崎協議会(大友辰彦代表)、大久保正己、福嶋和夫、山下筆雄、徳丸昌孝、西田秀美、田中修、永井正春

11/24

結婚50周年
福祉センター
金婚式

福祉センターで金婚式が行われ、結婚50周年を迎える夫婦9組が出席しました。主催者や来賓からお祝いの言葉が贈られ、記念品が贈呈されたあと、1組ずつ金色の屏風の前で写真撮影を行いました。皆さん、これからも夫婦仲良く、体に気をつけてお過ごしください。



▲夫婦で歩んだ50年を記念して



▲はつらつと歩く谷川さんに続いて

正しく楽しく歩いて健康
谷川真理さんウォーキング教室

11/27

マラソン選手の谷川真理さんと歩く「谷川真理ウォーキング教室」が開かれ、約130人が参加しました。「続けていれば、だんだん早く歩けるようになってるんです」と語る谷川さん。準備体操のあと、一同は谷川さんを先頭に町民会館前の駐車場から「De・愛」までの約3kmを歩きました。De・愛で解散になったものの、そこを折り返し地点として歩いて帰る人の姿も多く見られました。

12/11

温かい美味でほっこり De・愛 2011歳末感謝祭

農産物直売所「De・愛」で、普段足を運んでくれる買い物客に感謝の気持ちを含めて歳末感謝祭が催されました。直売所の前に建てられたテントには、お焼きやうどんなどが並び、訪れた人々の食指を誘いました。無料でふるまわれたぜんざいも大人気。抽選会では農産物やお買物券があたり、参加者は思わぬお土産に笑顔を見せていました。



▲熱々で柔らかいお餅がつき上がるまであと少し



自分たちのまちは自分たちの手できれいに 川崎中学校有志 清掃活動

12/13

◀カンビンと燃えるごみの分別もしっかりと

日頃お世話になっている地域に恩返ししようと、川崎中学校の3年生有志23人が「De・愛」付近の清掃活動を行いました。生徒たちは駐車場とDe・愛裏手の河川敷を歩き、たばこの吸い殻やポリタンクなど、大小さまざまなゴミを拾いました。

読者のページ

まだまだ若いと思っているうちに、いつの間にか傘寿を迎えた。子共達や孫から盛大にお祝いの行事をもらった。孫からの「おじいちゃん、もつともつと長生きしてね」には、さすがに私も目頭が熱くなり、感涙が膝に落ちる。長生きはするものだとつくづく思った。ありがたいことです。

辛島 賢(高見区)

皆さまの「声」を 募集しています

嬉しい出来事、発見、面白かったこと、川柳や俳句…。あなたの思いを広報かわさきに載せてみませんか。

■投稿方法■

- ①企画情報課(役場3階)まで持参
 - ②ハガキや封書で郵送
- あて先

〒827-8501

田川郡川崎町大字田原789-2

川崎町役場 企画情報課

☎7233000(内線301)

11/27

12/11



11月、岡垣サンリーアイで行われた第23回POINT&KO全九州空手道選手権大会 男子中学軽量の部・組手で岩橋真輝人さん(鷹中2年、鳥廻)が準優勝を果たしました。

翌月に宗像ユリックスで行われた第7回フルコンタクト九州空手道大会では、宮内 巧さん(川中2年、新光)が男子中学軽量の部・組手で準優勝、岩橋彩乃さん(東小6年、鳥廻)が女子6年の部・組手で3位入賞を果たしました。

11/30

第45回中学生の「税についての作文」で、田川署管内で応募のあった590編の中から、堀尾 拓希さん(川中3年、東川崎)の作文が田川税務署長賞を受賞しました。また、鷹優会(田川優良申告法人会)から、作品応募に協力したとして川崎中学校に感謝状が贈られました。



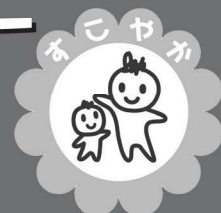

子育てアドバイス

おはしを使う前に

正しくはしを持つには、まずスプーンをきちんと使いこなせるようにしましょう。スプーンを逆手に持っているとおはしを上手に持つことはできません。また、フォークでさして食べることに慣れてしまうとおはしの「はさむ」という動作が難しいのです。子どもの口に丁度入るくらいのスプーンを持たせましょう。

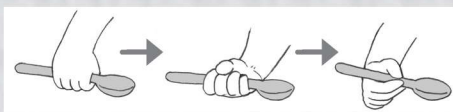

離乳食を食べない

「離乳食を食べてくれない。これでは、栄養が取れないのでは…?」と心配でしょうが、離乳食とミルクを兼用している時期ならミルクで栄養を取ることができます。離乳食を無理に食べさせようとせず、食べたいという気持ちを育てましょう。

歯磨きを嫌がる

歯磨きを嫌がる子は結構多いものです。しかし「お母さんが磨いてあげようか」と言うと、お母さんとふれあうのが大好きな子どもは、喜んでそばに来るはず。歯ブラシと一緒に選んだり、大人が楽しそうに歯磨きをすることも大切です。大人の真似をしたい子は、一緒に磨き始めるでしょう。歯磨きがすんだら、「お口がきれいになって、気持ちいいね」と声をかけてあげましょう。

あけましておめでとうございます

新しい年にごんばれることを決めよう!

今年一年、ごんばれることをお子さんと話しましょう。わくわく広場に絵馬を準備していますので、その目標を書きにお越しください。書くことでやる気もきつとアップしますよ。



お正月の遊びを楽しもう!

お正月の伝統的な遊びといえば、羽根つきや福笑いや凧揚げ。お子さんに日本のお正月の遊びを伝え、一緒に楽しみましょう。



簡単!
凧つき

ビニール袋に小さく切った折り紙を入れ、膨らませてタフロープで結びましょう。小さいお子さんでも楽しめる凧ができます。

子どもの発育 療育相談

子どもの発育の遅れや行動などの心配ごとは、ひとりで悩まずお気軽にご相談ください。専門の相談員が力になります。

* わくわく広場 *

(地域子育て支援センター内)

アスレチック、ままごと、ブロックなど、いろいろな遊具があります。

- 開館日：毎週月～金曜日
(祝日・年末年始を除く)
10時～16時
12時～13時は昼食の時間です。お弁当を持ってください。
- 利用料：無料
- 対象：就学前の子どもとその保護者

おはなし会

絵本の読み聞かせ、歌あそびなど

- 日 時：1月11日(水)
11時～11時30分
- 講 師：福岡県立大
「アンビシャス親子広場
ボランティア養成ワーク
ショップ」
- 参加費：無料

子どもとおりがみ

- 日 時：1月19日(木)
14時～14時30分
- 講 師：羽田野りかさん

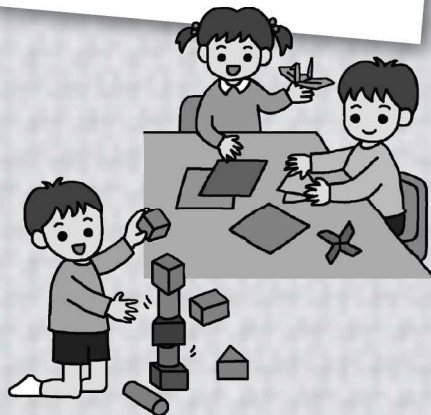

★ お知らせ

おはなし会

パピルス文庫の皆さんによる絵本の読み聞かせや工作。

日 時／1月28日(土)
14時～15時

親子の読み聞かせ講座

読み聞かせに関心のある人を対象にした講座です。

講 師／坂梨 秀子
(福岡県立図書館より)

日 時／1月17日(火)
10時30分～12時

定 員／20人

蔵書点検

2月1日(水)～11日(土)

図書館のすべての本を点検して、本棚の整理や本の補修などを行う、年に一度の大切な作業です。期間中は閉館するため、利用者の皆さまには大変ご迷惑をおかけしますが、ご協力をよろしくお願いいたします。

開館は2月12日(日)10時です。

★ 新着図書

【一般書】

『スティーブ・ジョブズ (1・2)』

ウォルター・アイザックリン / 著

『陣星、翔ける』 宮本 昌孝 / 著

『ぼくらは夜にしか会わなかった』

市川 拓司 / 著

『真田三代 上・下』

火坂 雅志 / 著

【絵本】

『クラゲのりょかん』 やぎ たみこ / 作・絵

『オオカミグーのなつかしいひみつ』

きむら ゆういち / 作 みやした たつや / 絵

『もぐらバス』

佐藤 雅彦 / 原 うちの ますみ / 文・絵

【児童書】

『宇宙からきたかんづめ』

佐藤 さとる / 作 岡本 順 / 絵

『コナン理科ファイル (人のからだの秘密)』

青山 剛昌 / 原

『ねえ知ってる? 楽しい科学の豆ちしき』

伊藤 哲朗 / 編

【朗読テープ】

広報かわさき 12月号



1月

図書館カレンダー

日	月	火	水	木	金	土
1	2	3	4	5	6	7
8	9	10	11	12	13	14
15	16	17	18	19	20	21
22	23	24	25	26	27	28
29	30	31				

● 休館日 ■ 館内整理日(休み)

1月の予定

・大人の漢字教室

5・12・19・26日(毎週木曜日)13時30分～

・計算教室

14・21・28日(毎週土曜日)10時～11時

対象:小学1～6年生

・漢字教室募集

14・21・28日(毎週土曜日)11時～12時

対象:小学1年生～6年生

小学1年生漢字教室募集

・世界の国名教室

14・21・28日(毎週土曜日)13時～14時

対象:小学4年生～6年生

・切り紙教室

14・21・28日(毎週土曜日)14時～15時

対象:小学4年生～6年生 要:ハサミ

・大人の折り紙

11・25日(第2水曜日・第4水曜日)13時～14時

開館時間 ☎73-2699

平日・土曜 10:00～18:00

日曜 10:00～17:00

11月の利用状況

入館者数 4,975人

貸出冊数冊 1,140冊

新着図書冊 108冊



問

地方独立行政法人

川崎町立病院 事務局総務課

☎0947-73-2171

● 受付期間 1月10日～30日

川崎町立病院

地方独立行政法人

● 試験会場

● 試験日 2月5日(日)

● 採用職種 看護師

● 採用予定人数 4人程度

● 受験資格

昭和27年4月2日以降に生まれた人で、看護師免許を有する人または平成23年度の国家試験で免許を取得する見込みの人

平成23年度
地方独立行政法人
川崎町立病院
正規職員採用試験



川崎町立病院
職員募集の
お知らせ

冬場の入浴には 十分気をつけてください!

この季節は入浴中の事故が多くなります。
特に高齢者の入浴中の事故が多く発生します。

原因は?

急激な温度変化により血管の収縮や拡張がおこり、脳卒中や心筋梗塞の虚血性心疾患などが発生する危険性が高くなります。また、入浴で汗をかくことにより脱水症状となれば、これらの疾患を発症する危険性がより高くなります。



対処法

- ①寒い季節は、脱衣室や浴室を暖めてから入りましょう。
- ②熱いお湯での長湯は避けましょう。(湯温は38~41度程度、入浴時間は20分以内)
- ③浴槽にはお湯をたっぷり張らないようにしましょう。
- ④「かけ湯」や「半身浴」を組み合わせるなど入浴法を工夫しましょう。
- ⑤入浴の前後に水分補給をしましょう。
- ⑥家族に声をかけてから入浴しましょう。
- ⑦飲酒後の入浴や、入浴直前・直後の服薬はやめましょう。

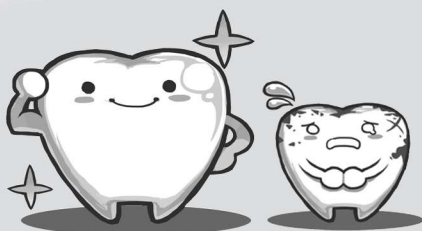
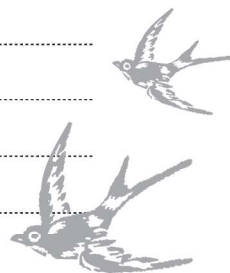

健口教室のご案内

「体の健康はお口から」体が健康であるためには、まずお口が健康でなければなりません。お口の健康を保つための、歯科衛生士による教室です。楽しい教室に参加しませんか?

■日 時 / ①1月19日 ②2月 2日 ③2月16日
④3月 1日 ⑤3月15日 ⑥3月29日
(全6回・木曜日)13時30分~

■場 所 / 川崎町保健センター

■持ってくる物 / 筆記用具

■申込先 / 川崎町保健センター ☎72-7083(直通)

申込締切
1月15日
まで

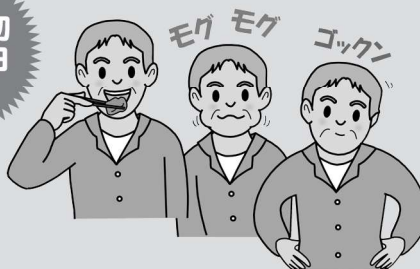

※定員は6人です。定員になりしだい締め切りますので、お早めにお申し込みください。

健康だより

1月16日～2月15日

- 場所：川崎町保健センター
- 持ってくるもの：母子健康手帳

教室

ピヨピヨ教室（育児教室）

1月16日(月) 1月23日(月)
10時～11時30分

親子体操、絵本の読み聞かせ、
育児相談などを行っています。

健診

乳児健診

1月17日(火)
受付時間：13時～14時

身体測定、診察、保健相談、離乳食・栄養相談
※初回健診の場合のみ、ご案内のはがき
をお送りしています。
(平成23年8月14日～
平成23年9月17日生まれのお子さん)

1歳6カ月～1歳7カ月児 健康診査

1月24日(火)
受付時間：13時～14時

身体測定、診察、歯科健診、保健相談、栄養相談
※臨床心理士によるお子さんの言葉や行動面
の相談も行っています。

相談

何でも相談

1月20日(金)
10時～11時30分

身長、体重測定や離乳食相談、育児相談、
血圧測定、心身の相談など

子ども療育相談（要予約）

1月24日(火) 9時～12時
1月31日(火) 9時～16時

ことばや発達、行動などのご心配に臨床
心理士が対応します。
(人数に限りがありますのでお早め
お問い合わせください)

麻しん・風しんの 予防接種はお済みですか？

麻しんは極めて感染力が強く、教室などの閉鎖空間で1人が発症すると同室した人たちにも感染します。麻しんの怖さは、高熱・全身発疹などの症状の激しさとともに、脳炎といった、時には死亡の一因ともなる合併症を起こすことが多いということです。

風しんの症状は、麻しんより軽いですが、妊娠初期にかかると、目や耳や心臓に障害をもった先天性風しん症候群(CRS)を患う赤ちゃんが生まれることがあります。

特異的な治療法はなく、
ワクチンによる予防が
重要です。

対象者でまだ
接種されていない方は、
早めに接種しましょう！

(対象者)

麻しん風しん混合(MR)または麻しん、風しん単独				
対象年齢		回数	接種場所	接種期間
1期	12ヶ月～ 24ヶ月未満	1回	医療機関 (要予約) ※接種日は各病 院にお問い合 わせください	2歳の誕生日の 前日までは無料
2期	就学前の1年間 (年長児) 平成17年 4月2日～ 平成18年 4月1日生まれ	1回		平成24年 3月31日までは 無料
3期	中学校1年生相当 平成10年 4月2日～ 平成11年 4月1日生まれ	1回		
4期	高校3年生相当 平成5年 4月2日～ 平成6年 4月1日生まれ	1回		

※対象者には接種のご案内をお送りしています。

ご不明な点は、川崎町保健センター(☎72-7083)へ
お問い合わせください。



お問い合わせ・申込は 保健センター ☎72-7083 まで



1月こちらお知らせ情報局

平成23年度田川地域食育推進大会

野菜人形劇グループ「ベジタブル」公演・食育美演会・農産物・農産加工品直売、餅つき、ポン菓子、米すくいなど、美味しく楽しい催しです。

▼日時 2月26日(日)13時～16時(直売12時～)
▼場所 勤労青少年ホーム
▼農商観光課 ☎72-3000

田川地区就農相談会

新しく農業を始めたい人や農業に興味のある人はぜひお越しください。各種相談に応じます。

▼日時 1月5日～6日 8時45分～17時
▼場所 飯塚農林事務所田川普及指導センター(田川市伊田)
▼問 ☎42-14268

平成24年度福岡県立北九州視覚特別支援学校生徒募集

▼対象

【幼稚部：若干名】平成20年4月2日～平成21年4月1日に生まれた視覚に障がいのある幼児

【高等部：理療科10人】

あんまマッサージ指圧師、はり師、きゅう師の国家資格取得を目指す人で、高校を卒業ま

たは3月に卒業見込の人

※視覚障がいの程度・両眼の矯正視力が概ね0.3未満、または視野狭窄など視力以外の高度な視機能障がいがあること。

▼募集期間
【幼稚部】1月30日～2月10日
【高等部】1月23日～2月3日
▼入学検査 3月6日(火)
▼問 8000-0016
北九州市八幡東区高見5-1-12
福岡県立北九州視覚特別支援学校
☎093-651-5419
FAX 093-651-9095

平成24年度福岡県立直方聾学校幼稚部入学者募集

▼対象 聴覚に障がいのある幼児(平成18年4月2日～平成21年4月1日生まれで、現在満3・4・5歳の幼児)

▼募集期間 1月28日～2月3日
※小・中学部の体験入学も随時行っています。
▼問 822-0001
直方市感田346-1
福岡県立直方聾学校
☎0949-26-5351
FAX 0949-26-4601

平成24年度東鷹高校定時制課程生徒募集

▼募集科 普通科(一般受検者募集定員80人の中に含む)

▼特別措置 平成24年4月1日現在で満20歳以上の人は学力検査の代わりに作文で受検できます。

▼学力検査日 3月13日(火)
▼募集期間 2月15日～22日 正午まで
▼受験料 850円(福岡県領収証紙)
▼問 福岡県立東鷹高等学校 ☎44-3015

筑豊地域介護施設合同就職面接会

▼日時 2月17日(金)13時30分～15時30分(受付13時～)
▼場所 筑豊ハイツ(飯塚市仁保)
▼対象 中高生求職者など(ハローワークへの登録が必要)

▼必要書類 履歴書
※2月1日以降、ハローワークで求人一覧表などの資料を配布します。事前にお受け取りください。
▼問 ハローワーク田川 ☎44-8609

子どもの養育費等に関する無料法律相談について

ひとり親家庭の養育費など、生活上の問題について、弁護士が相談をお受けします。相談日前日までに予約してください。(先着順、1日4人まで、1人30分程度)

▼昼間 1月4日、2月1日、3月7日 13時～15時

▼夜間 1月11日、2月8日、22日、3月14日、28日 18時30分～20時30分
▼場所 クローバープラザ(春日市原町)
▼問 福岡県母子寡婦福祉連合会 ☎094-584-3022 (平日9時～17時)

なくせっ！職場のいじめ、セクシアルハラスメント

労働者、事業主どちらからの相談もお受けします。(来所・電話どちらでも可、秘密厳守、無料、予約不要)
▼日時 2月8日～9日 9時～20時
▼場所 福岡県筑豊労働者支援事務所(飯塚市)
▼問 ☎0948-22-1149

仕事と子育て両立&職場内ハラスメント防止研修会

仕事と子育てを両立するための法制度や助成金の紹介、セクハラ・パワハラのない職場を目指した研修会です。
▼日時 1月24日(火) 13時30分～16時30分
▼場所 福岡県飯塚総合庁舎(飯塚市)
▼定員 30人

川崎町ホームページアドレス <http://www.town-kawasaki.com>

人の動き(11月末日現在)

男 8,908人
女 10,280人
計 19,188人
(前月比-25人)
世帯数9,403世帯
出生 15人 死亡 26人
転入 42人 転出 56人

- 川崎町役場 ☎72-3000
- B&G海洋センター ☎73-3899
- 町立病院 ☎73-2171
- 町立図書館(パピルスホール) ☎73-2699
- 保健センター ☎72-7083
- 子育て支援センター ☎72-5800
- 火災の問い合わせ ☎42-0119
- 漏水・断水の問い合わせ(昼間・水道課) ☎72-3000
- (夜間) ☎73-2273

善意をありがとう

【愛光園へ】

(敬称略)

緑保育所

(東田原)

同和保育所

(北九州市)

豊岡紀子

県立川崎特別支援学校

あたたかい真心に感謝します

問 福岡県福祉労働部労働局
新雇用開発課
☎092-643-3600
FAX092-643-3619

※FAXでお申込の方は会社名所属・氏名・連絡先を「記入の上送信」してください。

福祉の職場 合同就職面談会

求人事業所と求職者との面談、就職相談、求職者向けセミナーなど。参加無料、託児あり(予約制)。求人事業所と面談ができませんので履歴書を複数ご用意ください。

▼日時 2月3日(金)
10時30分～15時

▼場所 クローバープラザ(春日市原町)

▼対象 社会福祉施設などへの就職希望者および平成24年3月末卒業予定の学生

問 福岡県社会福祉協議会
☎092-584-3310
FAX092-584-3319

**保育士有資格者
現場復帰促進研修会**

結婚や出産、定年などに伴い保育現場を離れていた保育士の再就職を支援するため、研修を行います。

▼日時 ①1月26日(水)～26日(木)
②2月6日(木)～10日(金)

▼場所 イイツカコミュニティセンター(飯塚市飯塚1-4-6)

▼時間 1日目10時～17時(講義)
2日目10時～12時(体験実習)

▼対象 保育士資格をお持ちの方
▼費用 無料

申込・問 公益社団法人福岡県保育協会
☎092-583-7955

**インターネット
トラブル電話相談会**

身に覚えのない請求、オークションや通販トラブルなど、インターネットに関するご相談に司法書士が応じます。

▼日時 2月4日(土)10時～16時
▼相談電話 福岡県司法書士会
☎092-722-4131

屋外広告物の点検を

建物の外側に取り付けられていた突出広告物のステンレス製外枠の底板部とアクリル製テナント名板が落下し、通行人に直撃するという事故が起きています。突出広告物を設置している人は、定期的に点検を行うことが大切です。

住宅に関する無料相談

宅地・建物の取得、相続、贈与などの登記や税金、マイホーム新築・増改築など住宅関連の相談を広くお受けします。相談無料、予約優先。

▼日時 1月19日(木)10時～15時
▼場所 田川市役所
申込・問 (財)田川市住宅管理公社
☎44-000000

法務局休日相談

相続、遺言、境界トラブル、成年後見、登記、戸籍など法務局業務

全般的な相談をお受けします。
▼日時 2月12日(日)10時～16時
▼場所 田川市民会館
福岡法務局田川支局
☎44-14266

無料法律相談会

相続や会社設立などの登記相談、借金などの多重債務問題、遺言、成年後見や任意後見など、身近な法律トラブルはお気軽に相談ください。予約者優先、定員20組。

▼日時 1月28日(土)10時～15時
▼場所 赤村住民センター(赤村役場横)

申込・問 福岡県司法書士会筑豊支部
☎44-2530

**個人情報保護法に関する
福岡県説明会**

法の定め以上に個人情報の提供を控えてしまう過剰反応が一部に見られます。法の目的や内容の一層の周知を図るための説明会を開催します。

▼日時 1月27日(金)13時30分～15時30分
▼場所 都久志会館ホール(福岡市天神)

申込締切 1月20日まで
福岡県総務部

県民情報広報課 情報公開係
☎092-643-3104
http://www.pref.fukuoka.lg.jp/

男女共同参画社会

日本と韓国の慣行・慣習

韓国ドラマ「冬のソナタ」から、始まった韓流ブームは、韓国と日本の距離を一気に縮めました。私達は、このドラマで韓国の文化や歴史認識の違いに初めて触れたのではないのでしょうか。違いと言えば、食事様式は全く違いますね。それにあのチョゴリは、立膝をして座る女性の為に考案されたと思えないデザインですよ。蛇足ですが、韓国の人にとって日本人が茶碗を手に持って食べることが不思議でならないそうです。日本人は、元々箱膳という一人用の食卓の為、膝元にある食卓から口元が遠くて、茶碗を持たないと食べづらいことから現在のスタイルになっているわけですが、こうして食事の仕方だけ比べても近くて遠い国を実感しますね。

ことば一口メモ

ちょっと一休み

**豊前川崎商工会議所青年部
創立30周年記念講演**

「明るい明日をつくる我们是共感ファミリーだ!!」

- 日時 2月11日(土) 16時～17時30分
- 場所 川崎町勤労青少年ホーム
- 講師 小椋ケンイチさん(ヘアメイクアーティスト)
川上政行さん(フリーアナウンサー)
大野 尚さん
(ビッグ・フィールド・マネージメント(株)代表取締役)

●入場料 無料

問 豊前川崎商工会議所 ☎73-2238

**田川警察署
からのお知らせ**

■自転車盗が6件発生しています。丈夫な錠をつけ、少しでも自転車を離れるときは2個以上の錠をかけましょう。

川崎町の事件事故発生状況

	11月	前年度月比
自転車盗	6件	+ 6
オートバイ盗	0件	- 1
車上荒らし	1件	- 5
万引き	3件	+ 1
空巣・忍込み	2件	+ 1
交通事故	13件	- 1

編集後記

■今月の表紙は、2011年に出会った子どもたちの写真を干支の「辰」の字にのせて、お正月はこたつでミカンを食べて…。でも、こたつが出ると「こたつむり」になってしまうので、正月休み中はずっと家でゴロゴロしていた、なんてことになりかねません。

皆さん、今年も広報かわさきをよろしく願います！

沙



HAPPY BIRTHDAY!!



おおもとぎんじろう
大元 銀次郎 くん
 1才のおたんじょう日おめでとう。
 すくすく元気に育ってね。



平成24年2月に
 1歳を迎える
 お子さんを募集します。
 1月16日(月)までに
 企画情報課へ写真を
 お持ちください。



New Year Concert

ニューイヤーコンサート

2012年の幕開けは、
 楽しく心安らぐコンサートで。
 チェロやヴァイオリン、
 マリンバやソプラノなど、
 室内弦楽アンサンブルの
 美しいハーモニーを
 お楽しみください。

出演者

チェロ/久井誠子
 コントラバス/北崎千代佳
 第1ヴァイオリン/加来洋子
 第2ヴァイオリン/長島洋太
 ヴィオラ/友松 愛
 マリンバ/高松聡美
 ソプラノ歌手/江崎桃子

プログラム

♪ディベルティメント1 K136
 ……モーツァルト
 ♪剣の舞
 ……ハチャトリアン
 ♪乾杯のうた
 ……ヴェルディ
 ♪ワルツ ポルカで楽しいメドレー
 ♪アンダーソンによる
 ゆかいなメドレー ほか

**入場
 無料**

2012年
1月7日(土)

開演/18:30~(18:00開場)

**川崎町
 勤労青少年ホーム**

主催/川崎町
 後援/川崎町教育委員会

問 企画情報課
 ☎72-3000(内線300・301)

社会教育だより

社会教育係 ☎72-3000 (内線 409) 勤労青少年ホーム ☎72-3000 (内線 408)
 B&G 海洋センター ☎73-3899 図書館「パピルスホール」 ☎73-2699

第22回

川崎町民駅伝大会 参加チーム募集!



参加者
 全員に
 参加賞

■日 時/2月12日(日)

※悪天候による大会の中止は
 午前7時までに決定
 スタート:午前10時予定

■コース/川崎町民会館横~上真崎折返し(全10.0Km)

■チーム編成

- ①小学校……………1チーム7人
- ②中学校……………男子の部…1チーム6人 女子の部…1チーム7人
- ③子ども会……………1チーム7人
- ④小・中学生混成…1チーム7人(中学生は3人まで)
- ⑤一般……………1チーム6人(高校生以上で構成)
- ⑥オープン参加……上記によるチーム編成ができない場合、
 すべてオープン参加となります

■表 彰/各種目1位から3位まで表彰(オープン参加は除く)

申込期間/1月11日(水)~27日(金)

※参加申込書に必要事項を記入し、お申込みください。

※競技中に事故が発生したとき、主催者側で応急処置は行いますが、
 その他一切の責任は負いません。
 各自スポーツ保険などに加入してください。

問 (申込) 川崎町教育委員会 社会教育係 ☎72-3000(内線406)

主催:川崎町教育委員会

共催:川崎町体育協会、川崎町地区公民館活動推進協議会
 川崎町子ども会育成会連合会

川崎町を応援してください 「かがやけ川崎応援寄附金」をお願いします