

広報

かわさき

Public Relations KAWASAKI

2021

1 January

No.849

迎春



1月号
主な内容

新年のあいさつP2~3
学童クラブ入所受付P4
かわさき杯将棋大会P5

川崎町長
原口 正弘



謹んで新春のお慶びを申し上げます

町民の皆様におかれましては、令和3年の新春を清々しくお迎えのこととお慶び申し上げます。

全国的に新型コロナウイルスの流行による地域活動や地域経済への影響が甚だしく、本町でも小中学校の休校や各種行事の中止などが相次ぎました。今後も予断を許さない状況が続きますが、国や県と積極的に連携し、全庁あげて対応策に取り組んでまいります。

昨年、令和2年度を計画始期とする総合計画を策定し、この計画に基づいたまちづくりを進めているところ

です。4月に開校した統合中学校におけるICT環境の整備や、子育て世代包括支援センターを中心とした出産から子育てに関するサポートのほか、スマートウェルネスシティ（健幸都市）プロジェクトを始動。町民誰もが心も体も健康で幸せに過ごせる町をめざしています。

本年も引き続き、町民の皆様のご支援とご協力をお願いいたしますとともに、新年が皆様にとりまして健康な一年になりますよう心より祈念いたします。



ReBorn! 川崎町

人を育み、町を創る。
10年先も住み続けたい町へ



明けまして
おめでどう
ございます

議長 櫻井 英夫

輝かしい新春を迎え、謹んでご祝詞を申し上げます。

コロナとトランプに終始した昨年でしたが、新型コロナウイルスは依然として猛威を振るい、心配を抱えながらの年越しとなりました。

コロナ禍は私たちの生活全般に暗いかげを落としています。そんななかにあっても行政を信頼し、この国難をみんなで乗り越えようと頑張っている住民の姿に熱いものがこみ上げて参ります。

議会も住民に寄り添い、議員一同臥薪嘗胆の心意気で「リボーン川崎、川崎再生」をめざして努力して参ります。本年が皆様にとりまして健康で幸多い一年でありますことをご祈念申し上げます。年頭のごあいさついたします。

大谷 春清 副議長
予算決算常任委員長



寺田 響 議員
議会運営委員長



小田 卓 議員



見月 康一 議員



樋口 秀隆 議員
総務常任委員長



中山 信和 議員
広報広聴常任委員長



手嶋 真由美 議員



千葉 加代子 議員



原 節雄 議員
民生文教常任委員長



松田 孝行 議員
監査委員



川根 節生 議員



松岡 久代 議員



手嶋 康徳 議員
建設産業常任委員長



北代 俊雄 議員



繁永 英樹 議員



誰でもできる らくらく介護 参加費 無料

皆さんの優しい気持ちを行動に表せるように、介護について学びませんか？

日時 2月16日(火) 13時30分～15時30分(受付13時～)

会場 コミュニティセンター 多目的ホール 定員 30人程度

申込方法 電話または窓口(コミュニティセンター)で申し込みください。

申込期間 1月4日(月)～2月10日(水)

主催／(公社)福岡県介護福祉士会

共催／川崎町中央公民館

●本講座は、福岡県の地域医療介護総合確保基金の補助を受け、福岡県介護福祉士会が実施するものです。

●新型コロナウイルス感染拡大防止のため、中止する場合がありますのでご了承ください。

☎ 社会教育課 社会教育係 ☎ 72-3000(内線405・409)

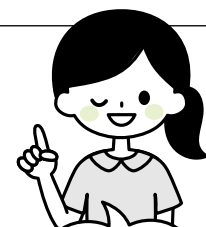

動きやすい
服装で
お越しください。

令和3年度 学童クラブ入所受付

令和3年4月から学童クラブに入所を希望する保護者は、利用申請書に関係書類を添え各学童クラブに提出してください。現在入所中で、引き続き入所を希望する場合も継続手続きが必要です。

- 入所対象者… 保護者が仕事などにより昼間家庭にいない川崎町内の小学校に就学している児童
- 提出書類……
 - ①川崎町放課後児童クラブ利用申請書
 - ②昼間家庭で保育できないことの証明書
 - ③誓約書
 - ④お迎えに関する届出書
 - ⑤児童をひとりで帰宅させる申出書、帰宅ルート地図
 - ⑥児童状況届書

※利用申請書などは、各学童クラブに準備しています。

※書類に不備があると受付できない場合がありますので、記入後必ず確認し提出してください。

● 受付期間…… 1月5日(火)～20日(水)

● 受付場所
…各学童クラブ

| | | | |
|-----------|-----------------|-----------|-------|
| 川崎小学童クラブ | 田原714番地(川崎小敷地内) | ☎ 73-4462 | 定員70人 |
| 川崎東小学童クラブ | 川崎248番地(校舎内) | ☎ 73-4468 | 定員40人 |
| 池尻小学童クラブ | 池尻923番地(校舎内) | ☎ 42-0910 | 定員40人 |
| 真崎小学童クラブ | 安真木4917番地(校舎内) | ☎ 73-4469 | 定員40人 |
| すみれ学童クラブ | 川崎20番地の1(保育園横) | ☎ 72-7033 | 定員40人 |

☎ 福祉課 子ども係 ☎ 72-3000(内線139)



思いやりの心をもってトイレを利用しましょう！

近年、「多目的トイレ」と表示されたトイレを見かけます。

多目的トイレとは、車いす使用者が利用できる広さや手すりなどに加え、オストメイト対応の設備※、おむつ替えシート、ベビーチェアなどを備え、高齢者、LGBT、子ども連れなど多様な人が利用可能なトイレです。

多目的トイレの現状

多目的トイレが必要というわけではないけれど、使用する人がいます。歩行が困難な車いす使用者やトイレ介助が必要な人は、多目的でなければトイレを使用できません。誰でも使用できるトイレだけ、ここでしか使えない人もいます。お互いに思いやりの心をもって利用しましょう！



※オストメイト対応設備：人工肛門、人工膀胱保有者のため排泄物の処理などができる設備

第4回 かわさき杯将棋大会

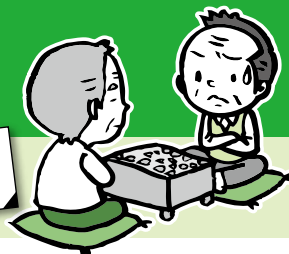

日時: 2月21日(日) 9時～(受付8時30分～)

参加費 **無料**

会場 総合福祉センター2階 多目的ホール
(川崎町大字田原804番地)

対象者 どなたでも

※定員を超えた場合は町内在住者を優先します。

定員

- 大人の部……32人
- 子どもの部… 8人(小学生以下)

申込方法

参加申込書に必要事項を記入のうえ、企画情報課に持参またはFAXなどで提出してください。申込書は役場総合案内・企画情報課で配布しています。(ホームページからダウンロードできます。)

申込期間 1月4日(月)～29日(金)

対戦方法

トーナメント戦のみを行う。原則、敗者は解散となるが、1回戦で負けた場合は1度だけ交流戦を行う。

※内容が変更する場合があります。

🕒
タイム
スケジュール

8時30分 受付開始

9時 開会式、トーナメント戦(開会式終了後)

12時 表彰、閉会式

※参加の際は、**必ずマスクを着用**してください。

※新型コロナウイルス感染症の発生状況により、**開催を中止する場合があります。**

☎ 企画情報課 企画調整係 ☎ 72-3000(内線301) FAX 72-6453

📄
確定申告は
「e-Tax」を
ご利用ください

\\ **マイナンバーカードを取得していなくても
利用できます** //

新型コロナウイルスの感染拡大により、令和3年2月から3月にかけて町や税務署で行う申告は例年どおりの受付が困難になることが予想されます。3密回避のため、確定申告の際に申告会場に出向かなくても済むよう、パソコンやスマートフォンから申告できる「e-Tax」をご案内します。

**マイナンバーカードを
取得している人**

マイナンバーカード対応スマホをお持ちの人は、スマホでカードを読み込み、カード取得時に設定した暗証番号を入力し、「e-Tax」で送信することができます。

※パソコンで申告する人は、カード読み込みに対応するICカードリーダーが必要になります。

**マイナンバーカードを
取得していない人**

あらかじめ税務署の窓口でID(利用者識別番号)とパスワード(暗証番号)を発行します。発行の際には、本人確認が必要です。スマホやパソコンで作成した申告書は、IDとパスワードを入力して「e-Tax」で送信することができます。

**郵送などで提出
する人**

「e-Tax」で送信できない人は、国税庁ホームページの確定申告書作成コーナーから申告書を作成し、自宅などのプリンターで印刷して郵送で税務署に提出することができます。

☎ ID・パスワード発行…田川税務署 ☎ 44-0430(音声案内で「2」を選択してください。)

◆「e-Tax」操作方法……「e-Tax」作成コーナーヘルプデスク ☎ 0570-01-5901(平日:9時～17時)

マイナンバーカードの申請や受取、更新について 「予約制」により時間外窓口を開設いたします

マイナンバーカードをまだお持ちでない人に、
改めてQRコード付きの申請書が国から送付されることになりました。
お手元に届いたら、カード取得の申請をお願いします。

1月のマイナンバーカード時間外専用窓口開設日時および予約方法

希望する開設日を確認のうえ、**役場開庁時間内(平日:8時30分から17時)**に電話にて申し込みください。

| 時間外窓口開設日時 | 受付人数 |
|-----------------------|------|
| ① 1月13日(水) 17時～19時30分 | 10人 |
| ② 1月27日(水) 17時～19時30分 | 10人 |

- 15分単位で予約を受け付けます。最終受付が19時15分となります。
- 場所は住民課住民年金係窓口になります。
時間外のため、水道事務所側玄関をご利用ください(役場裏側)。
- 予約が全くない日は、時間外窓口の開設はいたしません。
あわせて、ご了承ください。

定員になり次第
締め切ります。

申請・受取とも、
本人様が
お越しください。

(代理による申請・受取は)
受付できません



※マイナンバーカード以外の住民票・戸籍・印鑑証明などの交付・届出書の受付・
住所異動など**通常業務は行っていない**のでご注意ください。

※当日必要なもの(本人確認書類ほか)については、予約時にお知らせします。
また、町ホームページにも掲載していますのでご確認ください。



川崎町ホームページ

☎ 住民課 住民年金係 ☎ 72-3000(内線118・119)

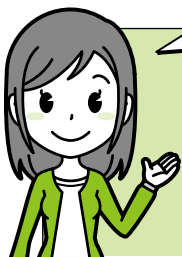

新成人の皆さんへ

20歳になったら 国民年金

国民年金は、年をとったとき、病気や事故で障がいが残ったとき、家族の働き手が亡くなったときに、働いている世代みんなで支えようという考えで作られた仕組みです。

国民年金は20歳以上60歳未満の人は加入が義務付けられています。
20歳になったら、忘れずに国民年金の加入手続きをしましょう！

● 国民年金のポイント

将来の大きな
支えになります

国が責任をもって運営するため安定しており、年金の給付は生涯にわたって保障されます。

老後のため
だけのものでは
ありません

国民年金には、年をとったときの老齢年金のほか、障害年金や遺族年金もあります。障害年金は、病気や事故で障がいが残ったときに受け取れます。また、遺族年金は、加入者が死亡した場合、その加入者により生計を維持されていた遺族(「子のある配偶者」や「子」)が受け取れます。

● 「学生納付特例制度」と「納付猶予制度」

学生納付
特例制度

学生は一般的に所得が少ないため、本人の所得が一定額以下の場合、国民年金保険料の納付が猶予される制度です。

対象となる学生は、学校教育法に規定する大学、大学院、短期大学、高等学校、高等専門学校、専修学校および各種学校(修業年限1年以上である課程)、一部の海外大学の日本分校に在学する人です。

納付猶予制度

学生でない50歳未満の人で、本人および配偶者の所得が一定額以下の場合に、国民年金保険料の納付が猶予される制度です。

☎ 直方年金事務所 ☎ 0949-22-0891 または 住民課 住民年金係 ☎ 72-3000(内線120)



野焼き(屋外焼却)は 法律で禁止されています

廃棄物の処理及び清掃に関する法律 一部例外を除く

野焼きは、ダイオキシン発生(環境汚染)や火災の危険などもあることから、周辺住民からの苦情の要因ともなります。罰則規定も厳しく、個人の場合は**5年以下の懲役もしくは1,000万円以下の罰金**またはその併科の可能性もあります。

禁止の例外

- ①国または地方公共団体がその施設の管理を行うために必要な焼却
- ②災害の予防・応急対策または復旧のために必要な焼却
- ③風俗習慣上または宗教上の行事を行うために必要な焼却
- ④農林漁業を営むためにやむを得ないものとして行われる焼却
- ⑤たき火のほか日常生活の焼却であって軽微なもの

上記に該当する場合でも、
周辺住民などから苦情が生じる場合は、
例外とならない場合があります。

☎ 住宅環境課 環境保全係
☎ 72-3000(内線220)

令和2年度 第4回

町営住宅入居者募集 申し込みの受付



受付期間

1月13日(水)~20日(水)
8時30分~17時(土・日は除く)



申込方法

住宅環境課備付けの申込用紙に記入のうえ、
必要書類を添えて申し込みをしてください。



抽 選 日

1月28日(木)



空家住宅

住宅環境課に問い合わせください。

町営住宅の公募方法変更のお知らせ

現在1月、4月、7月、10月の3か月ごとに入居者募集を行っています。募集の方法が令和元年10月から変更となっています。

公募については、今までどおり年4回行います。その際に公募する住宅は、前回の公募以降空き家になった住宅のみとなります。公募終了後、申し込みのなかった住宅については随時募集となります。

☎ 住宅環境課 住宅管理係
☎ 72-3000(内線205・206)

道路沿いの^{せんでい}樹木の剪定にご協力を!

私有地から樹木や枝が道路や歩道にはみでると、歩行者や自動車などの通行に支障が生じたり、カーブミラーや交通標識が見えにくくなったりして、大変危険です。

事故を未然に防ぐために、建築限界(※)を守り、私有地からはみだした樹木の剪定にご協力をお願いします。

町から樹木の所有者に枝を切ってもらうようお願いすることがありますが、皆さんも所有の樹木を定期的に点検して道路にはみださないように手入れをしてください。

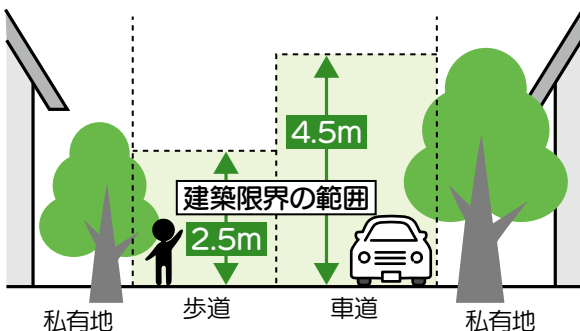

☎ 事業課 土木係 ☎ 72-3000(内線213)

注意!

事故などが発生した場合、樹木の所有者が
賠償責任を問われることもあります。

※道路法第30条・道路構造令第12条では「道路を安全に通行するため、車道上空4.5m、歩道上空2.5mの範囲に障害になる物(樹木・看板など)を置いてはならない」と規定されています。



まちのわだい

11月17日

安宅老人大学 11月講座を実施しました



安宅交流センターにて、安宅老人大学11月講座

座が開催されました。今回の講座では、令和2年度からを計画始期とする第6次総合計画を資料として準備し、原口町長が「今後10年間の川崎町の事業施策について」を話しました。

11月講座の受講生は約30人。町長の話を熱心に聞き、活発な意見交換を行うなど、有意義な講座となりました。



11月18日

民生委員・児童委員 社会福祉の増進に貢献



県知事より、民生委員・児童委員を12年間務

めていただいた田中安博さん(東田原)と岡本雄二さん(手の浦)に感謝状が贈られました。また、18年間委員として活動された福貴信恵さん(東陽)には、表彰状が贈呈されました。

「大変な仕事であるが、長年務めていただき大変ありがたい」と原口町長も感謝の言葉を述べました。

12月1日

豊前川崎駅周辺 イルミネーション点灯式



豊前川崎商工会議所青年部が、豊前川崎駅周

辺でイルミネーション事業を実施中！新型コロナウイルス感染症の影響により、暗いニュースが続いているなかで、そのような雰囲気を改善させるため、イルミネーションで町内を明るく照らし、心配や不安な気持ちを少しでも払拭したいとの思いが込められています。2月上旬まで点灯予定です。



祝

インターハイ出場決定



からスケートを始めたという手島さん。インターハイにでたいという気持ちで毎日練習に通い、複数の予選を経て、自身の努力により今回念願を叶えました。

福智高校1年手島那千さん(東川崎)が1月に長野県で開催される第70回全国高等学校スケート選手権大会への出場を決めました。



川崎町ReBorn! 商品券の取扱店舗が変更になりました

令和2年12月15日時点

追加

- ◆ 川崎くみあいガス(株)
- ◆ 食事処 みたか
- ◆ サンドラッグ田川後藤寺店
- ◆ (有)滝建設
- ◆ ファミリーマート 川崎池尻店
- ◆ ミニストップ田川川崎田原店
- ◆ 総合葬祭 ふじ葬祭

- ◆ 弁天食堂
- ◆ 鷹羽地どり 小梅ちゃん
- ◆ 喫茶 伽羅
- ◆ やきとり 筑豊
- ◆ セブンイレブン 田川川崎町役場前店
- ◆ Hair's AJ

削除

- ◆ なべや 他抜き
- ◆ 植高石油
- ◆ 和田農園

☎ 商工観光課 商工観光係 ☎ 72-3000(内線225・226)





大ヶ原の黄金桜

大ヶ原の黄金桜

皆さん、こんにちは。かわさきワクワク発掘隊です。今回は大ヶ原に所在する「黄金桜」を紹介したいと思います。

先月紹介した町民運動公園から大ヶ原の丘陵を東の方向へ進んでいくと、川崎町と添田町の行政境に1本の樹木があります。これが黄金桜です。

この木はヤマザクラと呼ばれる品種で、樹高12m、胸高周囲2.85m、樹齢は150年以上と考えられます。ヤマザクラは日本で見られる桜の種類のなかで古くからある品種で、花より先に葉が芽吹く特徴があります。春に満開の花が咲くだけでなく、秋にも3割ほど開花します。本来はソメイヨシノが散り始めるころに花が咲き始めるのですが、最近は温暖化のせいか、開花時期は決まっています。

何も無いところに不自然に1本だけそびえているのは、土地の境界を示すためと云われており、ヤマザクラのほかにケヤキなどが良く植えられていたそうです。

それほど大きな木ではありませんが、周りに何も無い見晴らしの良い場所にそびえる1本桜は大変見栄えが良く、町内で人気の高い樹木の1つです。まだ若い樹木なので樹勢は盛んであり、今後、より成長するものと考えられます。

// 次回の報告は何でしょうか? //

お楽しみに!



ぼうさいかわさき vol.82

近年増えている集中豪雨、気になる地震、火災…。「もしも」のとき、自分の命や家族、暮らしを守るための「防災情報」をお届けします。

地震発生時の対応を知ろう

平成23年の「東日本大震災」や平成28年の「熊本地震」など、近年多発する地震は誰もが心配する災害だと思います。また、26年前の1月17日は、「阪神大震災」が発生した日です。今月は、地震の際に、屋内でどのような対応をとれば自分の身を守るのかを紹介します。

地震発生時の対応

自宅・建物内では

- テーブルやベッドの下などにもぐって身を守る。適当な場所がない時は、手近のクッションなどで頭を保護する。
- 料理中は、可能ならすぐに火を消す(火元から離れている場合は、無理に消しに行かない)。キッチン、冷蔵庫や食器棚など、落下物の危険が多いため、できるだけ早く離れる。
- 可能であれば、窓やドアを開けて避難経路を確保する。
- ビルなどの頑丈な建物の中にいる場合はあわてて外に出ない。



集合住宅では

- ドアや窓を開けて逃げ道を確保する。
- 避難にエレベーターは絶対に使わない。(停止する可能性があるため)



学校・勤務先では

学校に
いるとき

- 先生や校内放送の指示に従う。
- 教室にいるときは、すぐ机の下にもぐり机の脚をしっかり持つ。
- 本棚や窓は地震の時に倒れてきたり、割れたりする危険性があるため、それらから離れ安全な場所に移動する。



職場に
いるとき

- 倒れたり、割れたりする危険性があるものから離れて、机の下などに入り身を守る。
- 揺れがおさまったらガス湯沸かし器のスイッチを切るなど火元を確認する。



川崎町では、**消防団員を募集**しています。
興味のある人は、**防災管財課**まで
ご連絡ください。

- 防災・気象情報は、福岡県が提供する「防災メール・まもるくん」(登録料無料)で入手できます。
- 火災の放送内容を確認したい時▶火災情報テレホンサービス ☎ 42-0119
- 防災行政無線の放送内容を確認したい時▶ ☎ 0800-200-2575(通話料無料)
- 放送が聞き取りにくい世帯▶ラジオ型の戸別受信機の貸出ができます(※数に限りあり)。

図防災管財課 消防防災係 ☎ 72-3000(内線231・232)

防災メール・まもるくん



咳エチケットとは？

インフルエンザをはじめとして、咳やくしゃみの飛沫により感染する感染症は数多くあります。「咳エチケット」は、これらの感染症を他人に感染させないために、個人が咳・くしゃみをする際に、マスクやティッシュ・ハンカチ、袖を使って、口や鼻をおさえることです。

特に電車や職場、学校などの人が集まるところで実践することが重要です。

3つの正しい 咳エチケット

1



マスクを着用する。

2



ティッシュ・ハンカチなどで
口や鼻を覆う。

3



上着の内側や
袖で覆う。



- マスクをつけるときは取扱説明書をよく読み、正しくつけましょう。
(鼻からあごまでを覆い、隙間がないようにつけましょう。)
- 口と鼻を覆ったティッシュはすぐにゴミ箱に捨てましょう。

手を洗うことでも、
病原体が広がらないようにする
ことができます。



健幸アンバサダー養成講座を実施しました

健幸アンバサダー とは？

健康に関する正しい知識を大切な人に口コミで広め、
心に健幸の花を咲かせる伝道師です！

12月11日(金)・12日(土)に総合福祉センターで開催された養成講座を、2日間で約100人が受講しました。

講師に(株)タニタヘルスリンク 管理栄養士 塚本珠代さんと 保健師 小林律栄さんをむかえ、健幸アンバサダーの使命と役割、最新の健幸情報などを伝授してもらいました。



健幸に関するアンケートにご協力ください！

住民の皆さんの健康状態やライフスタイルの課題を明らかにし、健康づくり政策の資料とするため、アンケートへの回答にご協力をお願いします。

※個人情報、健診、保健指導、医療セプト、介護関係などの情報との連携による統計処理を行います。個人を特定できるかたちで利用することはありません。

アンケートへの
回答はこちらから



「はたちの献血」

1月1日から2月28日は
「はたちの献血」キャンペーン期間です。



冬は献血者が減少しがちです。献血は身近なボランティア。この機会に10代、20代の人のご協力をお願いします。

母子保健事業日程 (1月16日～2月15日)

- 持ってくるもの：母子健康手帳
- 場所：保健センター



※受付時間内に受付しなければ、医師の診察を受けることが出来ません。ご了承ください。

乳児健診 (対象者には個人通知します)

2月2日(火)

受付時間：13時～13時30分

(令和2年9月13日～令和2年10月2日生まれ)

1歳6か月児健診

(対象者には個人通知します)

1月26日(火)

受付時間：13時～13時30分

(令和元年5月25日～令和元年7月26日生まれ)

保健なんでも相談

(赤ちゃんからお年寄りまでの健康相談)

2月5日(金)

10時～11時30分

- ・乳幼児：体重測定、育児相談、離乳食相談など
- ・そのほかの人：健康に関するご相談や血圧測定など

ひまわり相談(予約制)

1月19日(火)・1月23日(土)

2月9日(火)・2月10日(水)

臨床心理士による乳幼児の言葉や行動面の相談

言語聴覚士による言葉の相談

1月22日(金)

母子健康手帳は平日8時30分～17時の間随時交付していますが、上記の保健事業がある日はお待ちいただくことがあります。あらかじめご了承ください。

また、出産経験のある人は上のお子さんの母子健康手帳を持って来てください。妊娠・出産に関する保健指導を行っています。

こころの相談

誰にも話せないことを
相談できる場所があります

予約制

無料

「人付き合いがうまくいかない」
「こころの病気かもしれない」
「家族のことで悩んでいる」「子どもが不登校」
などの悩み・心配ごとの相談に応じます。
ひとりで悩まず気軽に相談ください。

相談日 1月18日(月) 対象：小学生以上39歳以下

時間 9時～15時35分

場所 保健センター

内容 臨床心理士が、個別に面接や電話で相談に応じます。



※本人だけではなく、家族からの相談も受け付けています。
※秘密は堅く守られます。匿名でもご相談をお受けします。

栄養士のつぶやき #56

食育～日本文化の伝承

明けましておめでとうございます。

今年はどうなお正月を過ごしましたか？

年末年始、飲みすぎたり、食べすぎたりしていませんか？

今月は1月7日の「七草粥」について

つぶやいてみたいと思います。

「七草粥」とは…

一般的には1月7日の朝に食べるおかゆのことをいいます。無病息災・胃腸を休めるための意味があります。

春の七草 7つ言えますか？

- 芹(せり)…競り勝つの意味。
- 薺(なずな)…ペンペン草のこと。なでて汚れを取り除く。
- 御形(ごぎょう)…ハコ草のこと。仏の体。
- 繁縷(はこべら)…ハコベともいう。繁栄がはびこる。
- 仏の座(ほとけのざ)…仏の安座の意味。
- 松(すずな)…かぶのこと。神を呼ぶための鈴。
- 蘿蔔(すずしろ)…大根のこと。清く汚れのない意味。



七草粥の作り方

- ① 七草を茹で、下ごしらえをする
茹でて水にさらしたあと、小さく刻む。
- ② おかゆを炊く
炊きあがったら塩をひとつまみ入れ、茹でておいた七草を入れて軽く混ぜれば出来上がり。



七草粥のセットが
スーパーなどで売られていますので、
手軽にご家庭で作ることができます。



地域子育て支援センター 「すこやか」

老人福祉センター1階(保健センター横)

あけましておめでとうございます。今年もよろしくお願いします。

☎72-5800 FAX72-3502

福岡県 川崎町地域子育て支援センター

Q検索



携帯サイト

支援センターからの講座案内や町からのお知らせなどをお届けします。

「すこやか」では、子どもが遊べる施設を開放しています。
子育て中の皆さん遊びに来ませんか？
施設利用料、講座受講料すべて無料です!!

利用対象:0歳～就学前のお子さんとその保護者、妊娠中の人やその家族

わくわく
広場

開館:毎週月～金曜日 10時～16時
(祝日・年末年始を除く)

飲食は和室を利用できますので、お弁当
を持って来ても大丈夫です。

1月の行事予定

わくわく広場開催講座



新型コロナウイルス感染拡大防止対策のため、すべての講座を
予約制とさせていただきます(前日まで電話予約可能)。
ご理解、ご協力をよろしくお願いいたします。

12日 おはなし会 定員:親子で10人程度

11時～11時30分

内容 絵本の読み聞かせ、うた遊びなど
☆ボランティアサークル「絵本とお話の広場 まあぶる」

14日 親子でエアロビ 定員:親子で10人程度

10時30分～11時30分

内容 音楽にあわせて、親子で楽しく体を動かします。
☆動きやすい服装で来てください。
次回は2月4日(木)

18日 えいごであそぼう 定員:親子で10人程度

11時～11時30分

内容 えいごで読み聞かせ、うた遊びなど
☆えいごで絵本を読んだり、歌をうたったりします。

19日 すくすく教室 定員:親子で10人程度

10時30分～11時30分

内容 歌や手あそびなど、親子でふれあい楽しいひと
時を過ごせる育児教室です。
次回は2月2日(火)

21日 子どもとおりがみ 定員:親子で10人程度

11時～11時30分

内容 「猫」
☆1枚の紙から、ちょっと手を加えて折りあげる楽しさは、大人も子どもも一緒!! 指先を使って、ひとつの作品を親子でつくって楽しむ講座です。



25日 ベビーマッサージ 定員:親子で10人程度

10時30分～11時30分

対象 生後2か月～1歳くらいのお
子さんとその保護者
☆持参するもの バスタオル



29日 親子わくわく教室 熊丸みつ子先生とあそぼう

10時30分～11時30分

講師 熊丸みつ子さん(福岡県子育てアドバイザー)
テーマ 「冬の寒さに負けるな」
☆毎回保護者に大人気の講座です。先生の楽しい子育てアドバイスを聞きながら、親子のふれあい遊びを楽しみませんか？

定員:親子で10人程度

子育て相談

子育ての悩み・不安、わからないこと、
知りたいことなど気軽に電話、または来館
ください。

毎週月～金曜日(祝日・年末年始を除く)
8時30分～17時(随時)



子ども発育相談 無 料 要予約

電話で予約できます。

お子さんの行動や体の発達で気になることはありませんか？
一人で悩まず気軽に相談してください。専門員が相談に応じます。

相談日時 1月5日(火)(13時～16時)臨床心理士が対応
対象者 0歳児～17歳まで
時 間 45分程度

次回は2月2日(火)

地域ぐるみで子育てをサポート!!

子ども虐待の多くは、「悪いことをしている」
という認識がないまま、おこっています。

確証がなくても、あなたが「あれ?」「まさか?」と感じたら、相談や通報をお願いします。

児童虐待かもと思ったら
すぐにお電話をください。

189

児童相談所
虐待対応
ダイヤル

通話料
無料

コールセンター方式が導入され、接続時間が短くなりました。近くの児童相談所につながります。 ※一部のIP電話からはつながりません。

児童相談所相談専用ダイヤル
☎ 0570-783-189(有料)

つながらない
場合

田川児童相談所 ☎ 42-0499
田川警察署 ☎ 42-0110

▶ 今後のコロナウイルス感染状況によっては、行事予定が変更になる可能性があります。
その際はホームページなどでお知らせします。

なお、広場および講座参加の際には、マスク着用(保護者)、検温、消毒のご協力をお願いいたします。

図書館だより パピルス



☎73-2699

開館時間 平日・土曜10時～18時
日曜・祝日10時～17時

1月 図書館カレンダー

休館日：1日(金)～3日(日)

臨時休館日：4日(月)～31日(日)

11月の利用状況

入館者数 615人

貸出冊数 1757冊

新刊図書冊数 90冊

こちらから図書館の
情報を見ることが
できます。



臨時休館のお知らせ

図書館内の照明をLED化するための
改修工事および蔵書点検を行うため、
**1月4日(月)から2月26日(金)まで臨時
休館いたします。**

町民の皆さんには、大変ご不便をおかけしま
すが、ご理解とご協力をよろしくお願いします。



ブックスター

1月12日(火)

場所 保健センター

対象 乳児健診児とその保護者

フォローアップ

1月26日(火)

場所 保健センター

対象 1歳6か月～7か月健診児と
その保護者

パピルス大人の漢字教室

1月7日・14日・21日・28日(毎週木曜日13時30分～15時)

場所 コミュニティセンター1階 研修室

※パピルス文庫(読み聞かせ・工作)は、臨時休館のため中止させて
いただきます。

新着図書

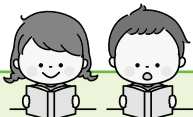

一般書

- ゆがみを直す骨盤体操 宮川 真人 / 著
- 善医の罪 久坂部 羊 / 著
- 夜明けのすべて 瀬尾 まいこ / 著

児童書

- 恋話ミラクル1 ダース にかいどう青 / 著
- オオハシ・キング 当原 珠樹 / 作、おとないちあき / 絵
ほくのなまいきな鳥
- くまのこのるうくんとおばけのこ 東 直子 / 作、吉田 尚令 / 画

絵本

- もどっておいで 鈴木 永子 / さく
せとうちたいこさん 長野 ヒデ子 / さく
- ふじさんのぼりタイ
- うごきません。 大塚 健太 / 作、柴田 ケイコ / 絵

朗読テープ

広報かわさき
12月号



社会教育だより

花・野菜づくり講座

7人の受講生が、プランターでの花・野菜づくりに励んでいます。秋にはコスモスのきれいな花が咲き、ミニ大根やホウレンソウが収穫できました。来年度は、トマトやキュウリづくりを予定しています。



図 社会教育課 社会教育係 ☎ 72-3000(内線405・409)

新しい将来を
見つけるために
中央公民館講座、開講中!!

中国語講座

6人の受講生が、楽しく中国語を学んでいます。3月4日まで、毎週木曜日の19時から開講しています。途中からの受講も大歓迎!興味のある人は気軽にお電話ください。お待ちしております!



お知らせ

川崎町民駅伝大会
中止のお知らせ

第29回川崎町民駅伝大会(2月7日回予定)は新型コロナウイルス感染拡大防止のため**中止**します。

図 社会教育課 社会体育係 ☎ 72-3000(内線411)

お知らせ



事務局移転のお知らせ

川崎文化連盟事務局は令和2年12月1日(火)から
勤労青少年ホーム(川崎町大字田原772-1)に移転しました。

図 川崎文化連盟 ☎ 72-6877

お知らせ

「中期財政見通し」を
公表しました

川崎町では、中期的な財政状況を推計し、財政運営をより計画的に行う観点から、5年間(令和2年度～令和6年度まで)の財政見通しとして「中期財政見通し」を策定し公表しました。

詳細については、ホームページに掲載しています。



図 財政課 財政係 ☎ 72-3000(内線302・303)

ばしゅう

令和3年度
川崎町会計年度任用職員募集

会計年度任用職員とは、地方公務員法第22条の2の規定に基づき、1年度内(4月1日から翌年3月31日まで)に任用される一般職非常勤職員です。

●任用期間:令和3年4月1日～令和4年3月31日

●募集期間:1月6日(水)～20日(水)

●募集する人数、職種、任用条件など:

詳細は、募集案内でお知らせします。募集案内は、募集開始日から役場庁舎3階の総務課で配布します。また、ホームページでもお知らせします。

図 総務課 人事係 ☎ 72-3000(内線307・308)

ばしゅう

川崎町学校給食センター
調理員募集

時給 **850円**～

★各種保険完備
★交通費支給
★有給休暇あり

●採用数:若干人

●時 間:8時30分～15時30分
8時30分～17時

●休 日:週休3日制(土日祝、平日1日)
学校カレンダーによる

●勤務場所:川崎町学校給食センター



女性
大歓迎!!

年齢不問!
(健康な人)

図 学校給食調理委託業者
シダックス大新東ヒューマンサービス(株)
☎ 092-687-4951

令和2年度 自衛官採用試験案内

| 募集項目 | 資 格 | 受付期間 | 試験日程 | 試験場所 |
|---------------|--------------------------|------------|---|----------------|
| 第5回 自衛官候補生 | 日本国籍を有する 18歳以上32歳未満の人 | 1月18日(月)まで | 【筆記・面接・身体検査】 1月31日(日) もしくは2月1日(月) | 陸上自衛隊 小倉駐屯地 |

令和2年度 自衛隊就職説明会案内

| 会 場・住所 | 日 時 | 備 考 |
|-----------------------------------|-------------------------------|-----------------------|
| 飯塚地域事務所 〒820-0067 飯塚市川津639-1 | 月～金 ※1月1日除く 土・日 ※1月2日・3日除く | 参加無料 予約不要 入退場自由 |
| 香春町町民センター 〒822-1403 香春町高野987-1 | 1月17日(日) | |

図 自衛隊福岡地方協力本部 飯塚地域事務所 ☎ 0948-22-4847

公式
SNS

LINE▶



Facebook▶



川崎町ホームページアドレス

<https://www.town-kawasaki.com>

善意をありがとう
【愛光園△】
○川崎町立同和保育所
あなたが真心に感謝します
(敬称略)

●人の動き(11月末日現在)

| | | | |
|-----|--------------------------|----|-----|
| 男 | 7,590人【48人】 | 出生 | 8人 |
| 女 | 8,641人【66人】 | 死亡 | 23人 |
| 計 | 16,231人【114人】 前月比:-1人 | 転入 | 53人 |
| 世帯数 | 8,743世帯【71世帯】 | 転出 | 39人 |

【 】は、その内の外国人の数です。

| | |
|----------------------|-----------|
| ●川崎町役場 | ☎ 72-3000 |
| ●B&G海洋センター | ☎ 73-3899 |
| ●町立病院 | ☎ 73-2171 |
| ●町立図書館(パピルスホール) | ☎ 73-2699 |
| ●保健センター(健康づくり課) | ☎ 72-7083 |
| ●子育て支援センター | ☎ 72-5800 |
| ●火災の問い合わせ | ☎ 42-0119 |
| ●漏水・断水の問い合わせ | |
| 昼間/田川広域水道企業団川崎町水道事務所 | ☎ 72-7641 |
| 夜間 | ☎ 72-3000 |



60歳からの就業支援セミナー

楽しい自己分析で新たな可能性を発見！
履歴書作成と面接のポイントを解説します。

- 日 時：1月28日(木) 13時30分～
- 場 所：イイヅカコミュニティセンター セミナー室
- 対象者：おおむね60歳以上の人
- 参加費：無料
- 定 員：20人(要事前申し込み)
- 講師：フリーランスアナウンサー 森美奈子さん

☎ 福岡県70歳現役応援センター ☎ 092-432-2512



福岡県公共職業訓練施設内 訓練生募集(4月入校生)

- 募集期限：1月15日(金)まで
- 選 考 日：1月25日(月)
- 募 集 科：小竹校… プログラム設計科・自動車整備科・
機械加工エンジニア科・建築科・
塗装科・介護サービス科
田川校… 電気工事科・自動車整備科・
木工家具科・エクステリア左官科・
OA事務科

詳細はハローワークに備え付けている
募集要項またはホームページをご覧ください。



☎ 小竹高等技術専門学校 ☎ 09496-2-6441
☎ 田川高等技術専門学校 ☎ 44-1676



希少野生動植物種の 保護に関する条例

希少な野生動植物を保護することにより、豊かな自然環境を次代に継承することを目的として、令和2年10月6日に福岡県希少野生動植物種の保護に関する条例を公布しました。

まずは、身近な自然や生きものに関心をもつことから始めてみませんか？



☎ 福岡県環境部自然環境課 ☎ 092-643-3367

KBC地域共創プロジェクト ふるさとWish

地域の魅力をKBCのテレビとラジオで、毎日たっぷり放送する「ふるさとWish」が再び川崎町にやってきます！今回は嘉麻市とペアで放送されます。グルメや物産、元気な企業や団体、人物などの魅力をたっぷり発信していきます。

期間：1月18日(月)～24日(日)

☎ 九州朝日放送地域企画部 ☎ 092-752-5162



パブリックコメントを 実施します

川崎町第4期障がい者福祉基本計画 第6期障がい福祉計画及び第2期障がい児福祉計画の案をとりまとめました。本計画の策定にあたり、1月4日(月)から15日(金)まで意見を募集します。

☎ 福祉課 福祉係 ☎ 72-3000(内線140)



2月13日・14日運行 バレンタイントレイン

- 予約期間：1月13日(水)～2月1日(月)
- 料金や予約方法など、詳細は
平成筑豊鉄道の公式HPをご覧ください。

1日
30人限定

☎ 福智町まちづくり総合政策課 政策推進係 ☎ 22-7766



福岡県介護保険広域連合 会計年度任用職員採用試験

- 試 験 日：2月7日(日)
- 試験会場：田川・桂川支部(田川自治会館内)
- 申込受付：1月12日(火)～29日(金) ※土日を除く

採用予定人員
認定調査員3人

受験資格や申し込み方法など、
詳しくは問い合わせください。

☎ 福岡県介護保険広域連合 田川・桂川支部 総務係
☎ 49-1093

川崎町 11月の事故発生状況

交通事故：5件
(前年度月比 -1)

「スマホで防犯「みまもっち」」

アプリの
ダウンロードは
こちらから→



緊急時あわてず
あせらず110番
110番は事件・事故の緊急通報専用電話です！
緊急の対応を要さない相談・要望などの110番は、1分1秒を争う緊急の事件・事故への対応を遅らせる原因となります。
警察に対する緊急の対応を要さない相談・要望などは、#9110または田川警察署(☎4210110)へお願いします。

緊急時あわてず
あせらず110番

●お金や電子マネーの話がでたら電話を切り、すぐに家族や警察に相談する。
●二七電話詐欺の撃退には、二七電話詐欺被害防止機能のついた電話機「まっ太フォン」が効果的!! ※家電量販店で販売されています。

●メールに記載された番号に電話したり、メールを返信したりしない。
●有料サイトの未納料金請求など不安感を煽るメールは無視する。

●電子マネーカードを購入させる架空請求詐欺に注意しましょう。
●防犯のポイント
●有料サイトの未納料金請求など不安感を煽るメールは無視する。

その二七電話、
ちょっと待った！

からのお知らせ

田川警察署





HAPPY BIRTHDAY



おもいやりのある、
たくましい男の子に
成長してネ

1月24日生まれ(東川崎)
中村 太陽くん



元気で健やかに育つてネ
パママより

12月19日生まれ(大豊)
東田 珠羽くん

2月に1歳を迎えるお子さんを募集します。1月15日(金)までに企画情報課へ写真をお持ちください。



「読んでみらんね〜」



川崎町地域包括支援センター

通信
第22号



11月17日(火)に「でてこんかい・かたらん会」を開催しました!!

実施内容

- ◆ 前回の振り返りと東陽行政区、高見行政区にある集い場の活動報告
- ◆ 歌やリズムにあわせた脳トレーニング、童謡「紅葉」の歌唱
「歌が歌いたい」という要望が多かったので、人気のある懐かしい歌を集め、みんなで歌える歌詞集を、貸出しが出来るように作成を進めています。



みまもり
10ヶ条
配布

以前、高齢者を対象として作成した「みまもり10ヶ条」のチラシが完成しましたので「でてこんかい・かたらん会」でお渡ししました!!
必要な人には随時配布したいと思いますので、社会福祉協議会・包括支援センターまでお越しください。

◇令和2年度 第5回「でてこんかい・かたらん会」開催のお知らせ

日時 1月12日(火) 13時30分~15時30分(受付13時~)

場所 総合福祉センター 多目的ホール 申込 参加希望の人は1月8日(金)までに連絡ください。

※参加の際はマスク着用と、必要な人は飲み物を持参してください。

※新型コロナウイルス感染拡大の状況によっては中止する場合があります。あらかじめご了承ください。

☎ 社会福祉協議会 生活支援コーディネーター(伊藤・中島) ☎ 72-5244

編集後記

2021年も 広報かわさきをよろしくお願ひします!

律



かわさき

No.849 令和3年1月1日(毎月1日発行)

【発行】川崎町

【編集】広報編集委員会

【印刷】丸五印刷株式会社