

# 広報 川崎

2026  
4

No. 912

未来へ。

特集

令和8年度  
施政方針



令和8年度川崎町

# 施政方針

3月に行われた町議会定例会で、原口町長が令和8年度の施政方針を表明しました。これは、今後のまちづくりの考え方と主な施策を示すものです。今回、令和8年度に特に力を入れて取り組む施策についてお知らせします。



## 10年先も、この町で。

—未来を描きたくなる川崎町へ—



川崎町長  
原口 正弘  
はらぐち まさひろ

令和8年度は、総合計画後期の本格的な実行段階として、町の未来を左右する重要な一年です。

町民の皆様とともに、活気と魅力にあふれ、10年先も住み続けたいと思える川崎町を創り上げてまいります。

皆様の変わらぬご理解とご協力をお願い申し上げます。

### 令和8年度は「未来を決める一年」

## 令和10年春開業予定 道の駅かわさき(仮)

令和10年春の開業を目指す「道の駅」は、いよいよ建設段階へ進みます。

「パンの道の駅」という特色を打ち出しつつ、町内で採れる新鮮な農産物を集めた農産物直売所、地元食材を活かしたレストラン、子どもが安心して遊べる室内プレイリー

ムなど、町の魅力と暮らしを支える複合施設として整備を進めます。多世代が集い、くつろぎ、楽しめる場所であるとともに、災害時には防災拠点としても機能し、町の新たな交流と発信の中心となります。こうした町の魅力を最大限に引

き出すためには、農業が元気であることが欠かせません。そのため農業への支援として、「遊休農地の活用」「栽培講習会の継続」「国の補助事業の活用」を進め、道の駅開業を見すえた、計画的で持続可能な農業生産体制をつ

ります。



完成イメージ



栽培講習会の様子



完成イメージ(全体)

“おいしい・楽しい・安心”が集まる

町の魅力あふれる場所へ

GIGAスクール構想※2に基づき、ICTを活用した学びをさらに充実させるとともに、誰も取り残さない教育を進めます。

- ・スクールソーシャルワーカーによる支援体制強化
- ・オンライン英会話事業で海外児童と交流

※2…デジタルを活用し、教育ICT環境を充実させ、児童・生徒の力を引き出す取組み。



### 誰も取り残さない教育

## ICT・支援体制・国際交流の3本柱

### コンパクトシティ化



人口減少対策として、都市計画マスタープラン※3に基づき、公共交通の利便性向上とあわせて、川崎町版コンパクトシティ化を進めます。

- ・町民会館の建替え
- ・旧町立幼稚園の活用「ふるさと体験館」の設計

※3…土地の使い方や道路の整備など、住みよい町にするための具体的な「将来の設計図」のこと。

## 資源を活かし、未来につながる町へ

DX※4を推進し、住民の皆様が便利さを実感できるサービスを提供します。

- ・行政手続きのオンライン化
- ・LINEを活用した証明書発行・予約システム
- ・ホームページやSNSによる情報発信強化

※4…デジタルを活用し、サービスを改善・効率化させること。



### DXで行政を身近に

## 「わかりやすい・待たせない役場」へ



「生まれ育った地域でいつまでも健康に暮らす」ことを目標に、公民館で行う運動教室「いきいき健康サロン」を18以上の地域で開催し、スマート運動教室も多くの人々に参加いただいています。

地域一体の健康づくりで、寿命の延びる町「スマート・ウェルネス・シティ」を目指します。

## 心も体も健やかに暮らせる町へ

## 子育てしやすさトップクラスの町へ

### 子育て・暮らしの支援

「保育料ゼロ」に加え、新たに「小中学校の給食費ゼロ※1」・「高校生年代までの医療費ゼロ」の支援を進め、全国でも誇れる、3つのゼロを実施します。

さらに、三ヶ瀬乙女分譲団地の造成に着手し、子育て世代が選びたい町を実現します。

※1…国による小学校の給食費無償化に加え、町独自の事業として中学校も無償化。

子育て支援  
3つの0  
保育料

高校生年代までの医療費  
※10月～実施予定

小中学校の給食費

## 2万円分の商品券で

## 暮らしと地域経済を守る

物価高対策として毎年発行している「ReBorn!商品券」を、今年度は2万円に増額し配布します(8ページ参照)。その他、「プレミアム付き商品券」の発行など、生活を守る取組みを続け、地域経済を支える「暮らしの安心バリア」で皆様の生活を守ります。



わくわくとDe・愛おう!



# かわさき春まつり

## ～De・愛広場リニューアルセレモニー～

毎年好評の春を楽しむイベント「かわさき春まつり」を開催します！今年は「De・愛広場」のリニューアルを記念したセレモニーも実施します。露店出店やお楽しみコンテンツも盛りだくさん！皆さんの来場をお待ちしています。

**日時** 5月2日(土)  
10:00～15:00(式典10:30～)

**場所** 農産物直売所「De・愛」周辺



### お楽しみコンテンツがたくさん!

町のグルメを堪能  
**露店出店**

みんなで楽しむ  
**来場者参加型  
イベント**

おいしいパンが  
勢ぞろい!  
**ミニパン博**

わくわくどきどき♪  
**抽選会**

など

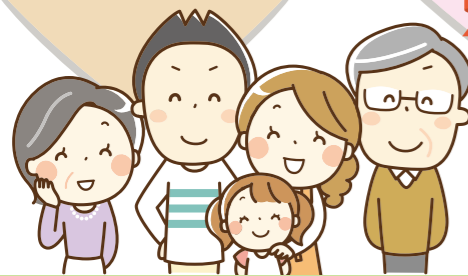

**同時開催!**

第13回 竹とり物語・茶道裏千家宗馨会 お茶会

※状況により、内容は変更になる場合があります。最新情報は町ホームページを確認ください。

☎ 商工観光課 商工観光係 ☎ 72-3000(内線226)



おいしいごはん  
作って待ってるよ!

## 知っていますか? こども食堂

「こども食堂」は、こどもたちが無料や少額で食事をすることができる場所です。今回、町内でボランティアでこども食堂を開催している小松さんに、こども食堂への想いを聞きました。



### かわさきこども食堂 コマツ屋

**開催日** 月2回(次の①②を各1回開催)  
①こどものみの参加可能・申込不要  
②保護者同伴での参加のみ・要申込み  
(不定期開催のため、開催日時はInstagramをご覧ください。)

**場所** 川崎町大字池尻280-1  
(三ヶ瀬教育集会所横)

**問い合わせ・申込み先**  
☎ 090-8053-4705



Instagram



ふるさと納税などで寄附を受け付けています。(※ふるさと納税は町外にお住まいの方が対象です)

始めたきっかけは、コロナ禍で外出できないときに、「親子の孤独をなくすために、何かできれば」と思ったことです。こどもたち「困ったときはここにおいで」と言えるような、第2の居場所になればいいなと思います。

続けていく中で、厳しいこともありました。が、手伝いに来てくれる方が「次はいつやアの方が」

代表  
小松たか子さん



# 令和8年度 体育関係行事予定

町、教育委員会、体育協会や各種団体が開催するスポーツ行事を掲載しています。予定の変更や追加行事が開催される場合は、広報かわさきでお知らせしますので確認ください。

スポーツで汗を流して、健康づくり・体力づくりに役立てましょう！



月	日	予備日	行事名	主催・主管	会場
4月～	毎週水曜日		川崎町ジョギングクラブ	教育委員会	川崎小学校グラウンド
4	5		町民登山会	体育協会・山の会	倉木山(大分県由布市)
4/16～	毎週木・土(全8回)		ソフトテニス教室	教育委員会	町民運動公園 テニス場
4月～10月			郡民体育大会(各種目)	田川郡社会体育振興協会・専門委員会	田川郡内 各種目会場
5	17		第5回川崎町長杯ソフトテニス大会	町・教育委員会	町民運動公園 テニス場
5	31		町民ハイキング	町・教育委員会	町内
7/22～	毎週水・土(全8回)		バドミントン教室	教育委員会	町民会館
7	未定		赤十字救急法短期講習会	教育委員会	B&G海洋センター
7	11		第17回地域ふれあいカローリング大会	教育委員会・公民館運営協議会	町民会館
9	12		川崎町シニアクラブ運動会	シニアクラブ	町民会館
9	13		第44回田川少年玉竜旗剣道大会	剣友会	田川市総合体育館
9	19・20		福岡県民スポーツ大会秋季大会(総合)	福岡県・福岡県スポーツ協会	福岡地区
10	10		地域いきいき健幸サロン公民館交流会	教育委員会・公民館運営協議会	町民会館
11	15		市町村対抗福岡駅伝	福岡県・福岡県スポーツ協会	筑後広域公園(筑後市)
11	26		川崎町シニアクラブグラウンドゴルフ大会	シニアクラブ	町民運動公園グラウンドゴルフ場
1	未定		川崎町スポコン広場	教育委員会	町民会館
2	7		町民駅伝大会	町・教育委員会	町民運動公園 陸上競技場
3	7		町民グラウンドゴルフ大会	町・教育委員会	町民運動公園 陸上競技場
3	13・14		第52回保裕旗争奪少年剣道大会	森安修道館後援会	田川市総合体育館
3	21	3月28日	町民ソフトボール大会	教育委員会・公民館運営協議会 体育協会・ソフトボール協会	町民運動公園 陸上競技場

スポーツ安全保険制度を活用して、安心してスポーツを楽しみましょう。不明な点がありましたら、問い合わせください。

☎ 社会教育課 社会体育係 ☎ 72-3000(内線411)

スポーツ安全保険  
ホームページ



## がんばろう川崎町 ReBorn! 商品券



物価の高騰に直面する町民の生活支援を目的として、国の物価高騰対応重点支援地方創生臨時交付金を活用して、町内のお店で利用できる商品券を全町民に配布します。

**対象者** 令和8年6月1日において川崎町に住民登録があり、引き続き住民登録のある人

**金額** 町民1人あたり  
商品券2万円分(1千円×20枚)

**配布方法** 7月末から9月末までに世帯主へ人数分の商品券を郵送  
※お届けまでに日数がかかることがあります。

**利用可能期間** 10月1日(木)  
～令和9年1月31日(日)



取扱店舗募集!

**募集期間:6月8日(月)まで**

※募集期間終了後の取扱店の登録については、問い合わせください。

申込方法:役場2階 商工観光課へ申込書を提出してください。

商品券の利用ができないもの

- 1 不動産や金融商品
- 2 たばこ
- 3 商品券やプリペイドカードなど換金性の高いもの
- 4 風俗営業等の規則及び業務の適正化等に関する法律第2条第5項に規定する性風俗関連特殊営業において提供される役務
- 5 国税、地方税や使用料などの公租公課
- 6 事業の趣旨にそぐわないもの

☎ 商工観光課 商工観光係 ☎ 72-3000(内線225・226)

### 3月定例議会が開催されました

3月3日(火)～16日(月)に、令和7年度第8回川崎町議会(3月定例会議)が開催されました。主な可決事項は以下のとおりです。

#### 令和7年度補正予算が可決

一般会計補正予算(第7号)が以下のとおり可決されました。(千円)

	補正前の額	補正額	補正後の額
・各種事業の予算執行に伴う不用見込額の減額 など	14,661,280	△228,124	14,433,156

#### 令和8年度予算が可決

一般会計当初予算が以下のとおり可決されました。

・道の駅整備推進事業	
・高校生年代までの医療費無償化	
・中学校までの給食費無償化	
・がんばろう川崎町ReBorn!商品券事業(町民1人あたり2万円分) など	
	(千円)
一般会計	14,118,047

# 愛犬の登録・注射

飼い犬は、狂犬病予防法で「登録(生涯1回)」と「狂犬病予防注射(毎年1回)」が義務付けられています。生後91日以上の犬は必ず受けましょう。

## 初めて登録・注射を受ける場合

下部の愛犬健康チェック表に記入し、切り取って会場へお持ちください。

- 🐾 日程が合わない場合は、動物病院でも受けられます。
- 🐾 犬の体調やほかの犬とのトラブルが心配な場合は、動物病院で受けてください。
- 🐾 飼い犬の固定が十分にできない場合は、会場で注射が受けられないこともあります。

### 料金

登録済の場合 注射料:3,150円  
未登録の場合 注射料:3,150円+新規登録料:3,000円

## 4月30日(木)

上真崎公民館	9:00 ~ 9:10	本町公民館	13:15 ~ 13:20
安宅公民館	9:20 ~ 9:25	奥谷公民館	13:25 ~ 13:30
外木城公民館	9:30 ~ 9:35	島廻消防格納庫前	13:35 ~ 13:40
下真崎公民館	9:40 ~ 9:50	旧大峰中央集会所	13:45 ~ 13:50
上豊州団地集会所	9:55 ~ 10:00	宝町公民館	13:55 ~ 14:00
東川崎消防格納庫	10:05 ~ 10:20	吉原公民館	14:05 ~ 14:10
永井公民館	10:25 ~ 10:30	大島公民館(駐車場)	14:15 ~ 14:25
大豊集会所	10:35 ~ 10:40	櫛毛公民館	14:30 ~ 14:40
中田原公民館	10:45 ~ 10:50	三井畠中生活館	14:45 ~ 14:50
西田原教育集会所	10:55 ~ 11:00	東田原公民館	14:55 ~ 15:05
森安公民館	11:10 ~ 11:25	米田公民館	15:15 ~ 15:35
手の浦生活館	11:30 ~ 11:35	丸山公民館	15:40 ~ 15:45
池尻公民館	11:40 ~ 11:55	川崎町役場(駐車場)	15:50 ~ 16:00

次の場合は連絡をお願いします。

- 🐾 飼い犬が死亡した場合
- 🐾 飼い主が死亡した場合
- 🐾 飼い主が代わった場合

☎ 住宅環境課 環境保全係 ☎ 72-3000(内線220)

切り取り線

住所 川崎町

飼主名

電話番号 ( )

愛犬

- 種類
- 呼び名
- 性別 オス ・ メス
- 生年月日 H・R 年 月 日( 歳)
- 毛色

## 愛犬健康チェック表

あなたの愛犬について、健康チェックを行ってください。

1. 食欲は普段と変わりませんか  普通  異常
2. 元気・動作は普段と変わりませんか  普通  異常
3. 最近、強いせきをすることがありますか  ない  ある
4. 今、下痢をしていますか  いいえ  はい
5. 今、発情中、妊娠中、授乳中ですか(メス犬)  いいえ  はい
6. 今まで、注射後におかしくなったことがありますか  いいえ  はい
7. 過去1か月以内に予防注射を受けましたか  いいえ  はい
8. そのほか、気になることがありますか  いいえ  はい

## 税負担の公平性を保つため、滞納処分を強化中

### 税金の納め忘れはありませんか?

町税は、福祉や公共事業などを行うための重要な財源です。滞納されると町の財政状況が悪くなり、行政サービスに支障をきたすことにつながります。納め忘れの税金がある場合には、督促状や催告書を送付していますので確認ください。納期限が過ぎた納付書は、そのままにせず早めに納付してください。



### 滞納処分の流れ

- 納期限を過ぎると** 納期限の翌日から延滞金が加算されます。延滞金も滞納処分の対象です。
- 督促および催告** 督促状を送付し、未納分を納めるよう促します。それでも納付がない場合は、催告書や電話による催告を行う場合があります。  
※地方税法では、督促状を発送した日から起算して10日を経過した日までに完納しないとき、財産を差し押さえなければならないとされています。
- 財産調査** 官公署、金融機関、勤務先、取引先などに対して、滞納者の財産調査を行います。
- 財産差押え** 滞納者の意思に関わらず、財産調査で発見した財産を差し押さえます。  
※財産の調査や差押えなどの滞納処分は、法令に基づいて行われるもので、滞納者に事前に告知することなく行うことができます。
- 換価処分** 差押えた財産は、取り立てや公売会を経て、税金の滞納分に充てられます。

### 財産調査や差押えをされると、社会的信用を失うことにつながります。

納税に関する相談は電話でも受け付けています。その際、個人情報保護のため、必ず本人確認を行いますのでご了承ください。

☎ 税務課 税務収納係 ☎ 72-3000(内線114・115)



## 令和8年度 あすなろ猫事業

あすなろ猫事業は、飼い主のいない猫の不妊や去勢手術を支援する事業です。令和8年度は、昨年度に比べ、頭数や申込方法などが変更されて行われる予定です。詳しくは、公開日以降に、ホームページで確認ください。

ホームページ公開日 4月1日(水)  
応募開始日(予定) 6月1日(月)  
実施頭数(予定) 20頭



(公社)福岡県獣医師会  
ホームページ



### あすなろ猫事業って?

(公社)福岡県獣医師会とボランティアが実施している事業で、不幸な猫を減らすため、また飼い主のいない猫と共生をめざすため行われています。地域の環境改善や近隣住民のトラブルを軽減するなど、人と猫が暮らしやすい地域を作ることも重要な目的としています。

### 田川地区の問い合わせ

☎ 住宅環境課 環境保全係 ☎ 72-3000(内線220) 白木原動物病院 ☎ 42-1006  
済城動物病院 ☎ 46-1122

# 高齢者の帯状疱疹 定期予防接種

令和8年度(令和8年4月1日～令和9年3月31日)に対象年齢を迎える人は、帯状疱疹ワクチンが「定期予防接種」の対象となります。この機会を逃さず、接種しましょう。

## 定期接種対象者

接種当日に町内に住民票がある人のうち、次に該当する人(過去に帯状疱疹ワクチンの接種を完了した人は対象外)

年齢(令和8年度)	生年月日
65歳になる人	昭和36年4月2日～昭和37年4月1日
70歳になる人	昭和31年4月2日～昭和32年4月1日
75歳になる人	昭和26年4月2日～昭和27年4月1日
80歳になる人	昭和21年4月2日～昭和22年4月1日
85歳になる人	昭和16年4月2日～昭和17年4月1日
90歳になる人	昭和11年4月2日～昭和12年4月1日
95歳になる人	昭和6年4月2日～昭和7年4月1日
100歳になる人	大正15年4月2日～昭和2年4月1日

※令和8年度に左記の年齢になる人が対象です。年度内に到達する人なら、誕生日を迎える前でも接種できます。(例)昭和22年3月2日生まれの人でも令和8年4月1日から接種可能

※令和12年度からは、65歳のみ対象となる予定です。

### 60歳以上65歳未満

ヒト免疫不全ウイルス(HIV)による免疫の機能に障害があり、日常生活がほとんど不可能な人

## ワクチンは2種類あります

帯状疱疹ワクチンには2種類あり、特徴が異なります。

	生ワクチン「ビケン」	不活化ワクチン「シングリックス」
助成回数	1回	2回
自己負担額 (生活保護受給者は無料)	3,000円/回	6,500円/回
効果	接種後1年時点:6割程度の予防効果 接種後5年時点:4割程度の予防効果	接種後1年時点:9割以上の予防効果 接種後5年時点:9割程度の予防効果 接種後10年時点:7割程度の予防効果
接種期間	令和8年4月1日～令和9年3月31日 (注意)シングリックスは、1回目の接種後2か月以上空けて2回目を接種する必要があります。そのため、令和9年1月末までに1回目を接種しないと2回目は実費になります。	
接種方法	下記の医療機関に予約して接種してください。 接種を受けるときは、本人確認ができるもの(マイナンバーカード、資格確認書、介護保険証、運転免許証など)と自己負担額を持参してください。 ※生活保護を受給している人は、診療依頼書を持参してください。	

市町村	医療機関名	市町村	医療機関名	市町村	医療機関名
川崎町	医)正久会あさきこどもファミリークリニック	赤村	塚原内科循環器科クリニック	田川市	田川市立病院※
	地方独立行政法人川崎町立病院		永川外科医院		社会福祉法人伯芳会田川新生病院
	医)田中整形外科医院	大任町	森戸内科医院		田川診療所
	長主医院	福智町	医)上野病院		医)田中医院(春日町)
	白寿クリニック		医)たくまクリニック		医)田中医院(見立)
医)日高医院	田川慈恵病院		医)田中内科医院		
松本病院	福智町立方城診療所	秋吉整形外科医院	医)中山内科消化器科医院		
むかいの内科呼吸器内科	香春町	医)恭和会 後野医院	ひだまりクリニック		
かわらまちクリニック	佐柳医院	植田皮膚科クリニック	日の出クリニック		
川口医院	田川市	岡部内科循環器内科	医)百武医院		
医)中山医院		かじ内科クリニック	福井クリニック		
医)養生会 宮城内科胃腸科医院		医)くわの内科小児科医院	藤下医院		
柳瀬外科医院		こうざきクリニック	松尾ファミリークリニック		
医)雪竹医院		小林皮膚科	みずき内科クリニック		
糸田町	糸田町立緑ヶ丘病院	医)社団 重藤内科医院	医)鷹ノ羽会村上外科病院		
松岡内科	むかさ内科呼吸器内科クリニック	社会保険田川病院	村田医院		
		しらかわクリニック	森田外科医院		
			医)弓削クリニック		
			医)吉峯医院		

町外で接種する場合は、医療機関に問い合わせください。取り扱っているワクチンは、医療機関に問い合わせください。  
※田川市立病院の接種対象者は、かかりつけ患者のみです。原則、不活化ワクチン「シングリックス」の接種です。

☎ 保健センター ☎ 72-7083(直通) または ☎ 72-3000(内線478・479)

## 身体障がい者 巡回補装具判定

義肢・装具・車椅子の新規支給、再支給および修理の要否判定・処方などを行います。

要予約



日時 6月26日(金)  
(午前の部) 9:30～12:00  
(午後の部) 12:30～14:30

※予約人数によっては午前中のみ受付になる場合があります。

場所 田川文化センター  
(田川市平松町3番36号)

必要なもの ● 身体障害者手帳  
● 前回交付を受けた補装具  
(補装具の再交付や修理を希望する場合)

予約方法 5月1日(金)までに、役場1階福祉課窓口にて申込みください。

☎ 福祉課 福祉係 ☎ 72-3000(内線130・140)

みんなで覚えよう  
手話講座  
「一緒に学びましょう」

【手話通訳者】  
たしまつこ  
田島 美津子



一緒に

両手の人差し指をのばして、左右の外側から同時に中央に引き寄せる。



学びましょう

(学ぶ) 本のように両手を開き、手のひらを手前に向けて、体の前に斜めに並べて立てたら、軽く両手を前後させる。



(しましよう) 胸の前で両手でこぶしを作り、前に出す。

6月に手話講習会(基礎編)を開催します ※入門編を終了した人が対象です。  
日時や場所など、詳しくは広報5月号でお知らせします。ぜひ参加ください。

## コンビニ交付サービス

マイナンバーカードを利用して、住民票や所得課税証明書などを全国のコンビニエンスストアなどで取得できる便利なサービスです。

土・日や17時以降も、都合の良いときに! 近くのコンビニで 役場に行く手間なし!

証明書の種類	手数料	時間 年末年始を除く
住民票の写し(世帯全員・世帯の一部)	350円	6:30～23:00
印鑑登録証明書	350円	
所得課税証明書(現年度)	350円	9:00～17:00 ※平日のみ
戸籍記載事項証明書(全部・一部)	450円	
戸籍附票の写し(全部・一部)	350円	

対象店舗  
・セブンイレブン  
・ローソン  
・ファミリーマート  
・ミニストップ  
・ポプラ など

※マイナンバーカードは、申請後お手元に届くまで1か月程度かかります。  
※システムメンテナンスなどで、一時的に利用できない場合があります。  
その際は町公式LINEでお知らせします。(友達登録は26ページ二次元コードから)

詳しくは町ホームページをご覧ください。

☎ 住民課 住民年金係 ☎ 72-3000(内線119) マイナンバーカード申請の問い合わせはこちら

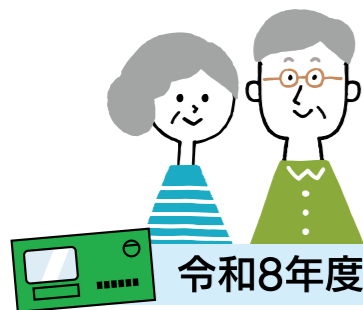

# 後期高齢者医療制度に加入している皆さんへ

## 令和8年度保険料額は7月に通知します

令和8年度の保険料額の詳細は、7月に送付予定の「令和8年度後期高齢者医療保険料額決定通知書」でお知らせします。

### 保険料額の算出方法

令和8年度から、保険料額の中に新たに「子ども・子育て支援金<sup>※注1</sup>」分（以下、「子ども分」とします）が追加されることとなりました。4月からの保険料の年額は、従来の医療保険料分（以下、「医療分」とします）と「子ども分」の合計となります。

また、「医療分」、「子ども分」の額は、加入者全員が同じ金額を負担する「均等割額」と、個人ごとの総所得金額等に応じて負担する「所得割額」との合計です。

保険料 (年額)	医療分 <sup>※注2</sup> (10円未満切り捨て)	=	均等割額 66,340円	+	所得割額 【総所得金額等 <sup>※注4</sup> - 基礎控除額 <sup>※注5</sup> 】×11.7% (所得割率)
	子ども分 <sup>※注3</sup> (10円未満切り捨て)	=	均等割額 1,339円	+	所得割額 【総所得金額等 <sup>※注4</sup> - 基礎控除額 <sup>※注5</sup> 】×0.25% (所得割率)

※注1：「子ども・子育て支援金制度」は、全ての世代や企業からの支援金を子育て施策の拡充に充てるもので、子どもや子育て世帯を社会全体で支える制度です。  
 ※注2：「医療分」の賦課限度額は85万円です。  
 ※注3：「子ども分」の賦課限度額は2.1万円です。  
 ※注4：「総所得金額等」とは、前年中の「公的年金等収入-公的年金等控除額」、「給与収入-給与所得控除額」、「事業収入-必要経費」などの合計額で、各種所得控除前の金額です。また、給与所得と年金所得の双方を有する場合は、最大で10万円を控除する所得金額調整控除の適用があります。  
 ※注5：「基礎控除額」とは、合計所得金額が2,400万円以下の場合43万円ですが、2,400万円を超える場合は異なります。

### 保険料の軽減

● 世帯の所得状況に応じて、**均等割額**を軽減します。

対象者の所得要件	軽減割合 (軽減後の均等割額の年額)
43万円(基礎控除額) + 10万円 × (給与所得者などの数 - 1) <sup>※注8</sup> 以下	7.2割 (医療分18,575円) 7割 (子ども分401円)
43万円(基礎控除額) + 31万円 × 被保険者数 + 10万円 × (給与所得者などの数 - 1) <sup>※注8</sup> 以下	5割 (医療分33,170円) (子ども分 669円)
43万円(基礎控除額) + 57万円 × 被保険者数 + 10万円 × (給与所得者などの数 - 1) <sup>※注8</sup> 以下	2割 (医療分53,072円) (子ども分1,071円)

※注6：4月1日時点(年度途中で75歳になる人、県外からの転入者、障害認定による加入者などはその時点)の世帯が基準となります。  
 ※注7：「軽減対象所得金額」とは、基本的に総所得金額等と同額ですが、満65歳以上の人の公的年金については、「公的年金等収入-公的年金等控除額-特別控除額(最大)15万円」となります。また、事業専従者控除、分離譲渡所得の特別控除は適用されません。  
 ※注8：下線部の計算式は、同一世帯内の被保険者または世帯主のうち2人以上が、給与所得または公的年金等に係る所得を有する場合に適用されます。また、下線部中の「給与所得者等の数」を算定する際は、給与所得控除を65万円ではなく55万円です。

● 後期高齢者医療制度に加入する前日まで、**社会保険の被扶養者**であった人

- ▶ 所得割額はかかりません。
- ▶ 制度加入後2年間に限り、均等割額が**5割軽減**<sup>※注9</sup>されます。  
 ※均等割額が7割(7.2割)軽減に該当する人は、7割(7.2割)軽減<sup>※注10</sup>が優先となります。

※注9：5割軽減後の保険料(医療分 33,170円、子ども分 669円)  
 ※注10：7割(7.2割)軽減後の保険料(医療分 18,575円、子ども分 401円)

☎ 高齢者福祉課 高齢者医療係 ☎ 72-3000(内線124・128)  
 または 後期高齢者医療お問い合わせセンター ☎ 092-651-3111

## いつ避難する? レベルで判断! 5月から気象の警報など大きく変わります

町や気象庁などから発表される防災気象情報が新しくなり、とるべき行動がわかりやすくなります。

### 警報・注意報の情報名に「レベル」が付きます

発表される警報・注意報の名称にレベルが付けられます。避難行動と直結するレベルがすぐわかり、避難判断の目安がつけやすくなります。

これまで 大雨警報 → 5月から レベル3大雨警報

### 【一覧表】

	河川氾濫	大雨	土砂災害	高潮
警戒レベル5相当	レベル5 氾濫特別警報	レベル5 大雨特別警報	レベル5 土砂災害特別警報	レベル5 高潮特別警報
警戒レベル4相当	レベル4 氾濫危険警報	レベル4 大雨危険警報	レベル4 土砂災害危険警報	レベル4 高潮危険警報
警戒レベル3相当	レベル3 氾濫警報	レベル3 大雨警報	レベル3 土砂災害警報	レベル3 高潮警報
警戒レベル2	レベル2 氾濫注意報	レベル2 大雨注意報	レベル2 土砂災害注意報	レベル2 高潮注意報
警戒レベル1	早期注意情報			

### 「警戒レベル4相当」の情報は「危険警報」として発表されます

危険な場所からの避難が必要な状況であるレベル4相当の情報が、「危険警報」として発表されます。

これまで 土砂災害警戒情報 → 5月から レベル4土砂災害危険警報

レベル3警報やレベル4危険警報が発表された場合には、町からの避難指示などに十分気を付け、キキクル<sup>※</sup>や河川の水位情報などを確認し、危険な場所にいる場合は早めの避難を心がけましょう。

変更点について、詳しくは気象庁のホームページをご覧ください。

※キキクル…気象庁が提供する、大雨・洪水による災害の危険度を地図上で確認できる情報サービス。

☎ 福岡管区気象台 ☎ 092-725-3604



気象庁



キキクル



## 4月～ 田川地区消防本部と中間市消防本部の指令業務の共同運用が始まります



### 指令業務って何?

指令業務の主な内容は、

- 受信業務(119番通報の受付)  
通報者から「火災か救急か」を聞き出し、場所を特定します。
- 指令業務(出動指令)  
災害の内容に合わせて、最適な車両を選んで出動を命じます。
- 無線統制・情報収集  
現場に向かっている部隊や活動中の部隊と無線を通じて情報提供、情報収集を行います。



### 共同運用って?

田川市郡と中間市から通報される119番通報は、田川市に新たに建設された「共同指令センター」につながります。その後、それぞれの消防本部(署)に出動指令が出されます。  
 共同運用によって、経費削減、人員の有効配置などにつながります。  
 川崎町にお住まいの人の119番の方法は特に変わりはありません。  
 通報時は、町名からお伝えください。



☎ 田川地区消防本部(代表) ☎ 44-0650・災害情報サービス(市民案内) 田川地区 ☎ 42-0119

地域包括  
支援センター  
だより

## 希望のオレンジ色の花を 育ててみませんか？

誰もが安心して暮らせる町を願い、その思いの象徴であるオレンジ色のマリーゴールドを育てることで、認知症に関心を寄せてもらう活動「オレンジガーデニングプロジェクト」を町で行っています。昨年度、町内の学童クラブに通う子どもたちやグループホームの入居者の皆さんが大切に育てたマリーゴールドの種を、今回配布します。

町中でオレンジ色の花が咲き、「誰もが安心して暮らせる町」という願いが広がっていくことを期待しています。

配布期間：4月1日(水)～30日(木) (なくなり次第終了)

配布場所：高齢者福祉課、小梅ちゃんの湯、川崎町地域包括支援センター 各窓口



苗植え作業から花を育ててくれた子どもたち



マリーゴールドの種

☎ 地域包括支援センター ☎ 72-3155

## オレンジ(認知症) 相談会 **無料**

家族や知り合いが「なんだかいつもと違って、様子が変わる」と感じている人などを対象に、今後の対応についての心配ごと相談会を開催します。

認知症地域支援推進員が相談に応じますので、気軽に相談ください。

**日時** 4月20日(月)  
14:00～16:00  
(1人30分程度)

**場所** 隣保館 玄関ホール

相談日以外も電話や訪問で相談を受け付けていますので、相談ください。



## すべての事業所・企業が対象です 令和8年経済センサス-活動調査にご協力をお願いします

6月1日を基準日として、すべての事業所・企業を対象に「経済センサス-活動調査」が実施されます。この調査は、我が国の経済活動の実態を明らかにする、5年に一度の重要な調査です。

なお、調査関係者が調査内容をもらすことや、調査内容を統計以外の目的(税金の徴収など)に使うことは、統計法により固く禁じられています。

### 《調査スケジュール》

4月：国からインターネット回答の案内(緑色の封筒)が届きます。

※早くて便利なインターネット回答へのご協力をお願いします。

5月：インターネット回答のない事業所へ調査員が順次、書類を再配布します。



**かたり調査にご注意ください!**

調査員は必ず「調査員証」を携帯しています。調査員証を携帯していない不審な訪問者や不審な電話・電子メールなどにご注意ください。また、統計調査において金品を請求することや銀行口座番号・クレジットカード情報などを聞くことは絶対にありません。

☎ 企画情報課 企画調整係 ☎ 72-3000(内線301)

※調査内容については専用のコンタクトセンター(0120-138-102)へ問い合わせください。

## 参加者募集!

### 第5回 川崎町長杯ソフトテニス大会

ソフトテニスで気持ちよく汗を流しませんか?  
町内外問わずたくさんの参加をお待ちしています。

**日時** 5月17日(日) 9:00(8:30～受付)

**場所** 町民運動公園 テニス場(B&G海洋センター)

**対象者** 中学生以上

**種目** ダブルス 男子の部・女子の部・壮年の部(60歳以上)

**申込方法** 4月30日(木)までに、社会教育課社会体育係へ申込みください。



### 第56回 田川郡民登山会

参加費：無料

広大な草原、石灰石や鍾乳洞による独特の景観が広がる  
平尾台で、自然のすばらしさを感じませんか?

**日時** 4月26日(日) 9:00集合

**集合場所** 北九州国定公園平尾台入口 吹上峠駐車場

#### 登山スケジュール

9:00 → 9:15 → 9:30 → 11:30 → 12:30 → 14:00 → 14:35 → 14:40  
集合 コース説明および諸注意、準備体操 出発 貫山山頂 下山開始 茶ヶ床 平尾台入口 解散  
(トイレ休憩) 吹上峠駐車場



#### 注意

- 自分の体力を考慮し、自己責任で参加してください。小学生以下は保護者と一緒に参加してください。
- 弁当・水筒・雨具などは各自で用意してください。
- 団体行動をとり、係員の指示に従ってください。
- 登山中にケガをした場合、応急処置のみ主催者側で行います。

**申込方法** 4月16日(木)までに、社会教育課社会体育係へ申込みください。

☎ 社会教育課 社会体育係 ☎ 72-3000(内線411)

## 囲碁教室の参加者募集!

健康ポイント…1ポイント

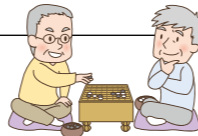

囲碁をすることは、集中力や記憶力などの脳の活性化につながります。有段者が指導しますので、初心者も大歓迎です。

**会場** 保健センター

**対象者** 町内にお住まいの人

**定員** 25人 ※定員になり次第締め切ります。

**申込期間** 4月1日(水)～15日(水)

※申し込んでいない人は参加できない場合がありますので、必ず申込みください。

☎ 健康づくり課(保健センター) ☎ 72-7083

**日時** 13:30～16:00 すべて火曜日(全24回)

4月	21日	28日	10月	6日	20日
5月	12日	26日	11月	17日	24日
6月	9日	23日	12月	8日	15日
7月	7日	21日	1月	12日	26日
8月	4日	18日	2月	2日	16日
9月	8日	29日	3月	9日	16日

## 学校給食センター調理員を募集

**募集人数**：若干人

**応募資格**：年齢不問、健康であること

**勤務時間**：8:15～12:45/8:00～16:30/13:30～16:00(洗浄作業のみ)

※時間変更は柔軟に対応します。ご相談ください。

**勤務場所**：川崎町学校給食センター

**時給**：1,057円～

**休日**：土・日・祝日、夏休みあり ※学校カレンダーによる

**待遇**：各種保険完備・交通費支給・有給休暇あり



☎ 学校給食調理委託業者 一富士フードサービス ☎ 092-475-1990

# まちのわだい

Kawasaki News



地域福祉計画策定委員会の村山浩一郎会長が、原口町長に答申書を提出しました

## 「第4期川崎町地域福祉計画」を策定しました

「第3期川崎町地域福祉計画」の計画期間が終了したため、新しく令和8年度から12年度までの5年間を期間とする「第4期川崎町地域福祉計画」を策定しました。この計画では、「誰でも安心して生活でき、ぬくもりと絆を感じられるまちづくり」を基本理念に、地域福祉についての取り組みを進めるための方向性を示しています。町ホームページでも公表していますのでご覧ください。

## 少年の主張田川大会 最優秀賞に

2月15日、「第32回少年の主張田川地区大会」が福智町で開催され、町代表として出場した藤本愛侍さん(川崎東小6年)が、9人の発表者の中から最優秀賞に選ばれ、その結果を原口町長に報告しました。町長は、「素晴らしい結果。おめでとうございます」と功績を称えました。藤本さんは、8月に太宰府市で開催される「少年の主張福岡県大会」に推薦される予定です。



## 自衛隊入隊予定者表敬訪問

3月2日、今春から自衛隊に入隊を予定している小島環さんが原口町長を訪問し、入隊の報告を行いました。町長は、「覚えることが多く大変だと思うが、立派な自衛官になってください」と激励の言葉を贈り、自衛官募集相談員の徳野康博さんは、「体調に気をつけて学んでください」と述べました。小島さんは「期待に応えるため、一生懸命頑張ります」と決意を語りました。

## 小・中学校で卒業式

3月12日に中学校で、17日に小学校で卒業式が行われました。今年の卒業生は、川崎中学校104人、川崎小学校47人、川崎東小学校31人、真崎小学校18人、池尻小学校29人。中学校では、卒業生から3年間を振り返る答辞と歌が披露され、涙をぬぐう参加者の姿も見られました。卒業生たちは、たくさんの思い出と感謝を胸にそれぞれの道へ旅立っていきました。

## お知らせ notice 令和8年度 農地の賃借料情報

令和8年度の賃借料情報をお知らせします。賃借料は、農地の貸主・借主間で決めることが原則ですが、両方で決めることができない場合は、下記の金額を参考にしてください。賃借料情報はあくまで目安であるため、農地の実情に応じて、貸主・借主の双方でよく協議したうえで締結してください。

田			
田1枚の大きさ	耕作条件	参考金額/10a	参考物納量/10a
2,000㎡以上	良	12,000円	玄米30kg
	並	10,000円	玄米25kg
1,000㎡以上 2,000㎡未満	良	10,000円	玄米25kg
	並	8,000円	玄米20kg
1,000㎡未満	良	6,000円	玄米15kg
	並	4,000円	玄米10kg

### 耕作条件の判断基準の参考

- 田が作りやすい形であるか(基盤整備の状況など)
- 中山間地域に位置するか(急傾斜地に位置していないかなど)
- 鳥獣被害を受けやすいか(普段から鳥獣が出没しているか、鳥獣被害防止柵は施工されているかなど)
- 用排水の状況(用水確保が田越しにしかできない田、排水機能の低い田、保水機能の低い田など)
- 機械進入がスムーズにできるか(機械進入口が急斜面になっている、田越しの進入しかできないなど)

畑 5,000円/10a

☎ 72-3000(内線222)

## 募集 recruit 令和8年度 第1回町営住宅入居者募集(公募)

- 申込期間：4月8日(水)～17日(金) 8:30～17:00(土・日を除く)
- 申込方法  
役場2階住宅環境課にある申込用紙に記入し、必要書類と一緒に申込みください。(※申込用紙は申込期間中のみ配布)
- 抽選日時：4月24日(金) 10:00

☎ 72-3000(内線205・206)

## お知らせ notice ご協力ありがとうございました 川崎町緑の募金

令和7年度 総額 285,800円

「緑の募金」は、(公財)福岡県水源の森基金に積み立てられ、県内の緑化(草木を植えて緑を増やすこと)に使用されます。その一部が川崎町緑化推進協議会に交付され、町内の緑化推進に役立てられています。今後もふるさとの自然を守り、一層豊かな自然を育てていくために、緑の募金運動への協力をよろしくお願いいたします。



☎ 72-3000(内線224)

## お知らせ notice 発掘調査の成果を説明 田原遺跡9次調査 現地説明会

遠賀川流域古墳・遺跡同時公開の時期にあわせ、田原遺跡9次調査(道の駅建設予定地)の現地説明会を開催します。昨年度からの発掘調査の成果を、解説員が現地です説明し、出土した遺物の一部も見ることができます。

- 日時  
4月18日(土)、19日(日) 9:30～16:00  
(現地説明は2回①10:00～、②14:00～)  
※大雨時は中止
- 場所：田原遺跡  
(田原1044番地1/生鮮市場バリューリンク川崎店裏)
- 参加費：無料

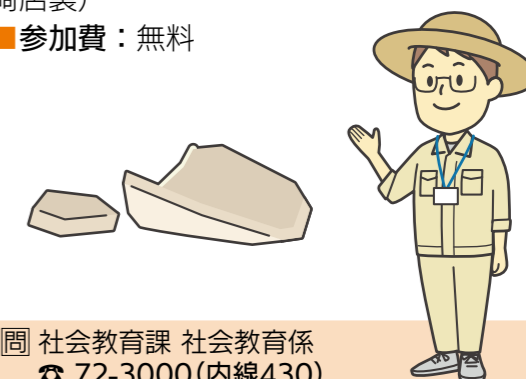

☎ 72-3000(内線430)

地獄道の世界8～阿鼻地獄～

皆さん、こんにちは。かわさきワクワク発掘隊です。今回は8層目の地獄である「阿鼻地獄」の世界を紹介いたします。

8層に分かれた地獄道の最下層である、8層目に存在する地獄を阿鼻地獄といいます。生前、仏教の教えをすべて破り、親を殺したり自殺した死者が落ちる地獄です。

この地獄では、体長400kmもある銅製の番犬、鉄製のヘビ、恐ろしい形相の鬼たちが死者を待ち受けます。ここに落ちてくる死者はこれまでの地獄を通過しながら、2000年かけて到着します。

阿鼻地獄は別名「無間地獄」とも呼ばれ、間が無い、つまり一瞬たりとも責め苦が休まることはありません。ほかの地獄では、死んでも生き返らされて罰が繰り返されますが、その一瞬に苦から解放されます。しかし、阿鼻地獄ではそれが無く、これまでの地獄が天国に感じられるほどすさまじい責め苦が行われます。

しかも、ほかの地獄は1層下がるごとに苦痛が10倍増しになりますが、阿鼻地獄だけは例外で、大焦熱地獄の1000倍の責め苦を受け続けることとなります。

ちなみに、想像を絶する凄惨な苦しみのあまり人々が泣き叫び逃げ惑う、地獄絵図のような大惨劇を表す四字熟語の「阿鼻叫喚」とは、この地獄の責め苦を受ける亡者の姿から生まれた言葉です。

**4月14日は「川崎町防災の日」**

町では、平成28年に熊本地震が発生した4月14日を「防災の日」に制定しています。これは、町民一人ひとりが災害についての防災意識を高めるとともに、備えを充実・強化することで減災を図り、安全・安心なまちづくりを推進するためのものです。

**防災対策の基本**

- ①自助…住民一人ひとりが自分の命は自分で守る
- ②共助…地域住民が連携して地域の安全はみんなで守る
- ③公助…行政による救助活動・支援物資の提供などの取り組み

**①自助とは?**  
自分自身で身を守る取り組みや行動のことです。災害時に、まず自分の命を守るために何をすべきか考え、実行する最も基本的な行動です。町の災害リスクや防災に役立つ情報が載っている「川崎町防災マップ」を役場2階防災管財課やパピルスホールで配布しています。防災マップを活用して、災害に備えましょう。



**②共助とは?**  
地域社会や会社など、身近な人たちと協力して助け合うことです。災害時には、自分だけでは対処しきれない状況が多いですが、地域やコミュニティが一体となって協力することで、被害を最小限に抑えることができます。

町内では、現在8か所の行政区（櫛毛・安宅・下真崎・大島・米田・池尻・東川崎・本町）で、地域の災害対策や避難所運営などの防災活動に取り組む「自主防災組織」が地域住民により結成されています。

**③公助とは?**  
政府や自治体、警察や消防、自衛隊などによる支援のことです。自助や共助ではカバーしきれない部分を補うために行われます。

災害時には、自助・共助・公助が互いに連携し一体となることで、被害を最小限にとどめて、早期の復旧・復興につなげることができます。

**■火災の放送内容は、田川地区消防本部の火災情報テレホンサービス ☎ 42-0119 をご利用ください。**



**■防災行政無線の放送内容は、☎ 0800-200-2575 (通話料無料) で直近の町内一斉放送を確認できます。**

**■放送が聞き取りにくい世帯の希望する方には、ラジオ型の戸別受信機を無償で貸し出します(※数に限りあり)。**

**■防災・気象・避難情報は、福岡県が提供する防災アプリ「ふくおか防災ナビ・まもるくん」で入手できます。**

**ふくおか防災ナビまもるくん**

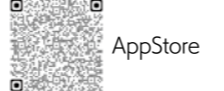
ダウンロードはコチラ

☎ 72-3000(内線231・232)

**写真の時代と場所を教えてください!**

町教育委員会では、現在所蔵している写真などのデジタル化を実施しています。しかし、時代と場所が分からない写真がたくさんあり、困っています。次の写真の時代と場所が分かる人は、社会教育課まで連絡ください。また、家庭にある古い写真で、使用してもよいものがあれば提供ください。※ネガフィルムなどは、デジタル化した後、お返しします。



☎ 社会教育課 社会教育係  
☎ 72-3000(内線408)

**令和8年度 国民年金保険料 17,920円**

自営業・学生などの第1号被保険者は、日本年金機構から事前に送付される納付書で納めてください。

- 納付場所**
- 銀行
  - 信用金庫
  - ゆうちょ銀行(郵便局)
  - 労働金庫
  - 農協
  - コンビニエンスストア
  - 信用組合
- ※役場では納付できません。

**口座振替**

**納め忘れの防止** → **割引の適用**

**1か月の前納制度(早割)**  
通常は翌月末が振替日ですが、当月末の振替にすると、月々の保険料が60円安くなります。年金事務所または金融機関の窓口で手続きしてください。

**クレジットカード納付**

年金事務所での申込みが必要です。詳しくは、年金事務所に問い合わせください。

**電子(キャッシュレス)決済による納付**

①対応する決済アプリをスマートフォンなどにインストール → ②カメラ機能を使って納付書に印字されたバーコードを読み取る → ③その場で納付完了

**対象決済アプリ**

AEON Pay auPAY d払い PayPay 楽天ペイ PayB

各決済アプリの操作方法などは、各決済事業者へ問い合わせください。

**前納**

**割引の適用**

半年分・1年分・2年分をまとめて納めることができます。納付書による現金納付もできますが、口座振替で前納するほうが割引率は高くなります。

保険料の納付が難しい場合は免除制度があります。詳しくは問い合わせください。

☎ 直方年金事務所 ☎ 0949-22-0891 または 住民課 住民年金係 ☎ 72-3000(内線120)

# 母子保健事業日程

(4月16日～5月15日)

- 持ってくるもの：母子健康手帳
- 場所：保健センター



※受付時間内に受付しなければ、医師の診察を受けることができません。ご了承ください。

## 乳児健診

**5月14日(木)** 受付時間 12:45～13:15

(対象者には個人通知します)  
4か月児(令和7年12月10日～令和8年1月14日生まれ)

## 3歳児健診

**4月23日(木)** 受付時間 12:45～13:15

(対象者には個人通知します)  
(令和5年2月27日～令和5年4月23日生まれ)

## 保健なんでも相談

(赤ちゃんからお年寄りまでの健康相談)

**5月1日(金)** 10:00～11:30

・乳幼児：体重測定、育児相談、離乳食相談など  
・そのほかの人：健康に関する相談や血圧測定など

## ひまわり相談(予約制)

(臨床心理士による乳幼児の言葉や行動面の相談)

**4月23日(木)・4月28日(火)**  
**5月12日(火)**

## 言語聴覚士による言葉の相談

**5月13日(水)**

母子健康手帳のお渡しは、母子手帳アプリかわさきから予約できます。

### 母子手帳アプリ「母子モ」

App Store Google Play



不明な点がありましたら、問い合わせください。

※保健事業がある日はお待ちいただくことがあります。あらかじめご了承ください。

## こころの相談

予約制 無料

～誰にも話せないことを相談できる場所があります～  
悩みや心配ごとを抱え込んでいませんか？  
ひとりで悩まず気軽に相談ください。

**日時** 4月20日(月) 9:00～16:00

**場所** 保健センター

**内容** 臨床心理士が個別に面接や電話で相談に応じます。

**予約方法** 保健センターに電話または窓口で申込みください。

※本人だけではなく、家族からの相談も受け付けています。  
※秘密は固く守られます。匿名でも相談をお受けします。



## 栄養士のつぶやき #119

### 鶏肉の部位の違いについて

たんぱく質が多い鶏肉。部位によって含まれる栄養素や特徴が違います。

今回はそれぞれの部位について紹介します。食べる時や調理する時に思い出してみてください！

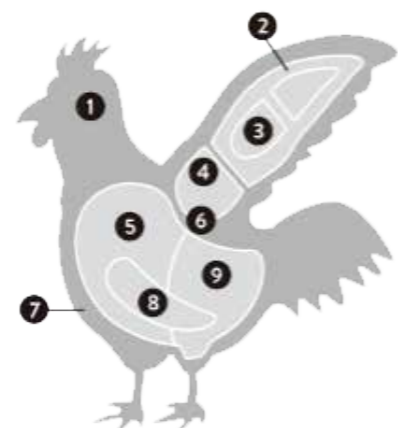

●上段：特徴  
●下段：調理法

- ①せせり
  - 濃厚なうま味、噛めば噛むほど出る肉汁
  - 何にでも使いやすい
- ②手羽先
  - ゼラチン質と脂質が豊富でうま味が多い
  - 煮込む、揚げる
- ③手羽中
  - 手羽先と手羽元の両方の特徴を兼ね備える、適度な脂肪分でジューシー
  - 煮込む、揚げる、炒める
- ④手羽元
  - 手羽先よりも淡泊な味わい
  - 長時間煮込む、揚げる
- ⑤むね
  - 脂肪が少なく、さっぱりとした味わい
  - 低温でゆっくり加熱することでパサつきを防ぐ
- ⑥ふりそで
  - もも肉より脂質が控えめで、むね肉よりもジューシー
  - 焼く、揚げる
- ⑦皮
  - 脂肪分が多く、うま味が濃厚
  - 揚げる、炒め物、煮る
- ⑧ささみ
  - たんぱく質を多く含み、脂肪が少なめ
  - 蒸す、揚げる
- ⑨もも
  - 肉厚でうま味やコクのある部位
  - 焼く、煮込む、揚げる

## 「プチ・食育館」開館

健康ポイント…1回1ポイント

保健センターでは、毎月『食べて健幸!一汁三菜弁当』を案内しています。  
家庭でお楽しみいただき、調理や健康づくりにお役立てください。

**日時** 4月30日(木) 11:15～12:15

**場所** 保健センター

**予約制** 50食限定 ※先着順ですが、応募が多い場合は初めての人を優先します。

**食事代** 500円(弁当の持ち帰りです)

**申込期間** 4月1日(水)～13日(月)

予約には電話番号と生年月日が必要です。  
ほかの人の分と一緒に申込み場合も、その人の名前・電話番号・生年月日が必要です。



### 予定メニュー

- ・豚もも肉の味噌漬け焼き
- ・たけのこのバター炒め
- ・アスパラののりごま和え
- ・豆乳スープ

※食材入荷の関係上、変更となる場合がありますのでご了承ください。

## 高齢者の肺炎球菌ワクチン予防接種

助成回数 1回

**定期接種対象者** 接種当日に町内に住民票がある人のうち、次の①または②に該当する人

- ①接種当日に65歳の人
  - ②60歳以上65歳未満で、心臓・腎臓・呼吸器の機能、またはヒト免疫不全ウイルスによる免疫の機能に障害を有する人(障害者手帳等級1級程度)
- ※接種時に、障害者手帳または医師の証明書が必要です。

**接種期間** 65歳の誕生日前日から66歳の誕生日の前日まで

**自己負担額** 定期接種：4,000円(生活保護受給者は無料)

**接種方法** 下記の医療機関に予約して接種してください。接種を受けるときは、本人確認ができるもの(マイナンバーカード、資格確認書、介護保険証、運転免許証など)と自己負担額を持参してください。生活保護を受給している人は、診療依頼書を持参してください。

市町村	医療機関名	市町村	医療機関名	市町村	医療機関名
川崎町	(医)正久会あさきこどもファミリークリニック	大任町	永川外科医院	田川市	田川市立病院※
	地方独立行政法人川崎町立病院		(医)富士見ヶ丘内科循環器科医院		社会福祉法人伯芳会 田川新生病院
	(医)田中整形外科医院		森戸内科医院		田川診療所
	長主医院		(医)上野病院		(医)田中医院(春日町)
	白寿クリニック		(医)たくまクリニック		(医)田中医院(見立)
(医)日高医院	田川慈恵病院	(医)田中内科医院			
松本病院	福智町立方城診療所	(医)中山内科消化器科医院			
むかいの内科呼吸器内科	秋吉整形外科医院	ひだまりクリニック			
香春町	かわらまちクリニック	(医)恭和会 後野医院	日の出クリニック		
	佐柳医院	荒牧医院	(医)百武医院		
添田町	川口医院	岡部内科循環器内科	福井クリニック		
	(医)中山医院	かじ内科クリニック	藤下医院		
	(医)養生会宮城内科胃腸科医院	(医)木村クリニック川宮医院	松尾ファミリークリニック		
	柳瀬外科医院	(医)くわの内科小児科医院	みずき内科クリニック		
	(医)雪竹医院	こうざきクリニック	(医)鷹ノ羽会 村上外科病院		
糸田町	糸田町立緑ヶ丘病院	(医)佐々木整形外科医院	村田医院		
	松岡内科	(医)社団 重藤内科医院	森田外科医院		
	むかさ内科呼吸器内科クリニック	社会保険田川病院	(医)弓削クリニック		
赤村	吉田医院	しらかわクリニック	(医)吉峯医院		
	塚原内科循環器科クリニック	大法山病院			

※田川市立病院の接種対象者は、基礎疾患のあるかかりつけ患者のみです。接種を希望する場合は、病院へ問い合わせください。定期接種は、県内の医療機関でも受けられますので、福岡県医師会ホームページを参照してください。



# 図書館だより パピルス



☎73-2699

開館時間 平日・土曜10:00～18:00  
日曜・祝日10:00～17:00

## 4月 図書館カレンダー

日	月	火	水	木	金	土
			1	2	3	4
5	6	7	8	9	10	11
12	13	14	15	16	17	18
19	20	21	22	23	24	25
26	27	28	29	30		

● 休館日  
※30日館内整理日のため休館

## 2月の利用状況

入館者数 665人  
貸出冊数 1,485冊  
新刊図書冊数 269冊

こちらから図書館の  
情報を見ることができます。



図書館のホームページ「かんたん検索」  
から著者や題名などを入力すると新着  
図書の情報を閲覧および予約するこ  
ができます。

## 雑誌・児童書がリニューアル!

「3分クッキング」を含む雑誌4冊が新  
たに貸出可能になります。また、『ポプ  
ラディア プラス』や『くらべよう! どうぶ  
つのからだ』など、全10種類の児童書シ  
リーズも新たに揃えています。ぜひ  
ご覧ください。



## ブックスタート

4月9日(木)

場所 保健センター  
対象 乳児健診児と保護者  
受付 12:45～13:15

※今年度から受付時間が変更しています。

## フォローアップ

4月23日(木)

場所 保健センター  
対象 3歳健診児と保護者  
受付 12:45～13:15

※今年度から受付時間が変更しています。

## パピルス大人の漢字教室・リコーダー教室

4月2日・9日・16日・23日 (漢字教室) 13:30～15:00  
(毎週木曜日) (リコーダー教室) 15:00～16:00

4月18日(土)・19日(日) 13:30～15:00

**パピルス  
子どもの  
星座教室**  
(春の星座)

対象 町内小学4～6年生(2日間とも参加できる人)  
参加人数 15人(参加費無料)  
持ってくるもの 鉛筆、消しゴム、定規、赤鉛筆  
講師 広松 義幸さん  
※4月16日(木)までに来館にて申込みください。

## 「パピルス文庫」のおはなし会

4月25日(土)  
10:30～11:00頃  
●絵本の読み聞かせ など



## 新着図書

一般書	●1回3分! 一生歩ける足をつくる「ながら足踏み」 桑原 靖・菱沼 遼 / 著
	●八州の風 手控え帳 あさのあつこ / 著
	●小学61年生 朱川 湊人 / 著
	●大災害からいのちを守る科学の図鑑 鎌田 浩毅 / 著
児童書	●まいにちがたのしくなる おやくそくできるかな? ハ・ユジョン / 著 ムニ / イラスト 吉原 育子 / 訳
	●マンガでわかる! 10才までに覚えたい47都道府県 改訂版 高濱 正伸・佐藤 暢昭 / 監修
絵本	●いいんだよ たかいしかずみ / 文 いしあいつるえ / 絵
	●だいじだいじ ぼくのからだ 平山 和秀 / 監修 佐々木 一澄 / 絵
	●生きる なーぜなーぜ 長谷川 耕平・林 英恵 / 文 下間 文恵 / 絵

## 令和8年度 ブックスタート実施日 (受付時間12:45～13:15)

※今年度から受付時間が変更していますのでご注意ください。

乳児健診	1歳6か月健診	3歳児健診	乳児健診	1歳6か月健診	3歳児健診
4月 9日		23日	10月 8日		22日
5月 14日	28日		11月 12日	26日	
6月 11日		25日	12月 10日		24日
7月 9日	23日		1月 14日	28日	
8月 6日		27日	2月 4日		25日
9月 10日	24日		3月 11日	25日	

今年度の  
2冊はこちら!

すでにお持ちの人は、絵本を交換することができます。希望する人はご連絡ください。

3月7日

筑豊地区森林・林業推進協議会「木育推進」事業  
子ども工作教室で  
「木エティッシュケース」  
を作りました!



## 地域子育て支援センター 「すこやか」

老人福祉センター1階(保健センター横)  
☎72-5800 FAX 72-3502

授乳・搾乳室あります  
気軽に声をかけてください。



イベント情報はこちらでも配信中!  
※予定している行事が変更になった際もお知らせします。  
▼町ホームページ ▼町公式LINE

「基本メニュー」→「受信設定」  
→「子育て・教育」を選択すると  
受信できます。

遊び場を  
開放します

お子さんとゆっくり過ごし、子育て中の保護者同士で子育ての不安や悩みを相談  
しあったり、情報を交換しあったり、おしゃべりを楽しんだり…お子さんと一緒に  
新しい友だちをつかって、リフレッシュしませんか?

利用対象 ●0歳～就学前のお子さんとその保護者  
●妊娠中の人やその家族

わくわく 開館:毎週月～金曜日 10:00～16:00  
広場 (祝日・年末年始を除く)

## 4月の行事予定

わくわく広場開催講座



2日 親子でエアロビ  
10:30～11:30  
内容 音楽に合わせて、親子で楽しく体を動かします。  
☆動きやすい服装で来てください。

7日 すくすく教室  
10:30～11:30  
内容 歌や手あそびなど、親子でふれあい、楽しい  
ひとときを過ごせる育児教室です。

8日 おはなし会  
11:00～11:30  
内容 絵本の読み聞かせ、うた遊びなど  
☆ボランティアサークル  
「絵本とお話の広場 まあぶる」

10日 親子わくわく教室  
熊丸みつ子先生とあそぼう  
10:30～11:30  
講師 テーマ 熊丸みつ子さん(福岡県子育てアドバイザー)  
「鯉のぼりであそぼう」  
☆毎回保護者に大人気の講座です。先生の  
楽しい子育てアドバイスを聞きながら、  
親子のふれあい遊びを楽しみませんか?

22日 えいごであそぼう  
13:30～14:00  
内容 えいごのカード遊びやうた遊  
びなど

24日 親子ヨガ教室  
13:30～14:30  
内容 ヨガを通して、親子のコミュ  
ニケーションやふれあいを  
楽しみ、身体をリフレッシュ  
できる教室です。  
☆動きやすい服装で来てく  
ださい。

28日 ベビーマッサージ  
10:30～11:30  
対象 生後2か月～1歳くらいのお  
子さんとその保護者  
☆持参するもの  
バスタオル

## 子育て相談

子育ての悩み・不安、わからないこと、知りたいことなど、気軽に電話または来館ください。  
毎週月～金曜日(祝日・年末年始を除く) 8:30～17:00(随時)

## ひとり親家庭等日常生活支援(エンジェルサポーター)制度

母子、父子および寡婦の家庭で、一時的な理由で日常生活にお困りの家庭に、家庭生  
活支援員(ヘルパー)を派遣して、生活援助・子育て支援サービスを提供する制度です。  
詳しくは問い合わせください。

○派遣内容:生活援助・子育て支援(保育)

☎健康づくり課 子育て支援係 ☎72-5800・☎72-3000(内線475・476)  
社会福祉協議会 ☎72-5244



**お知らせ** **子ども支援オフィス 無料巡回相談会** **要予約**

子育てや家族の悩みなどの困りごとを相談員が聞き、解決に向けて一緒に考え、必要な支援や手続きにつなぐなどの相談支援を行います。

- 日時：4月9日(木) ①10:30~12:00 ②13:00~14:30
- 会場：老人福祉センター1階 子育て支援センター
- 対象：町内にお住まいの人

☎ 44-8631  
 子育て支援センター  
 ☎ 44-8612

**ぼしゅう** **我らシニアはゴルフが得意？ シニアゴルフコンペ参加者募集**

シニアの力を町おこしに！集いのゴルフコンペ(チャリティー)が開催されます。ぜひご参加ください。

- 日時：4月21日(火) 9:00集合
- 場所：福岡フェザントカントリークラブ
- 対象者：55歳以上
- 費用：〈参加費〉2,500円(チャリティー代含む) 〈プレー料金〉6,990円(昼食代含む)
- 申込方法  
4月14日(火)までに社会福祉協議会に電話(☎72-5244)またはお越しください。

☎ 090-8765-6276

**お知らせ** **令和8年度遠賀川環境保全活動 団体支援助成事業**

遠賀川流域(支流を含む)で、河川の水質の改善などを目的とした環境保全活動を行う住民団体などに対して、その活動費を助成します。

- 対象団体  
支流を含む遠賀川流域で活動を行っている、または今後行おうとする会員数5人以上の団体
- 対象活動  
除草・清掃活動、水質・生物調査、普及啓発活動など(他からの助成を受けている活動は除く)
- 助成対象活動期間：6月~令和9年1月
- 助成内容：1団体あたり上限10万円
- 申込期間：4月1日(水)~17日(金)

☎ 093-641-5948

☎ 44-8631  
 子育て支援センター  
 ☎ 44-8612

**税金や家賃などのお支払い**

役場以外の金融機関でも支払うことができます。お近くの金融機関をご利用ください。

- 福岡銀行
- 西日本シティ銀行
- 九州労働金庫
- 田川信用金庫
- 田川農業協同組合
- ゆうちょ銀行

コンビニ納付サービスを利用できるものもあります。詳しくは、町ホームページを確認ください。



**自衛官等採用試験案内** ※詳しくは問い合わせください。

募集項目	資格	受付締切	試験期日
第1回 一般曹候補生	日本国籍を有する18歳~32歳までの人	5月7日(木)	【筆記試験・適性検査】 5月16日(土)~20日(水)のうち1日
第1回 2等陸・海・空士(任期制自衛官)	日本国籍を有する18歳~32歳までの人	5月7日(木)	【筆記試験・適性検査】 5月16日(土)~20日(水)のうち1日 【口述・身体検査】 5月29日(金)~6月1日(月)のうち1日

**自衛官等募集説明会案内** 自衛隊福岡地方協力本部飯塚地域事務所では、説明会を随時開催しています。都合に合わせて個別説明や出張説明も可能です。気軽に問い合わせください。

☎ 0948-22-4847

**ぼしゅう** **令和8年度筑豊市民大学 受講生募集**

福岡県立大学を拠点に、教養や健康づくり、地域の歴史などが学べる「筑豊市民大学」の受講生を募集します。

- 開講期間：5月~令和9年3月
- 場所：福岡県立大学(田川市伊田)、その他
- 対象者：目的に賛同し、自己責任で積極的に学習に参加できる人
- 分科会  
①教養講座 第3日曜日 13:30~15:30  
②ヘルシーエイジング 第2日曜日 13:30~15:30  
③低山に登ろう 第4日曜日 8:30~14:00  
④歴史を辿る会 第2日曜日 10:00~12:00
- 受講料  
(一般)年間10,000円 (学生)2,000円 (複数受講する場合は1分科会につき3,000円追加)
- 募集期間：4月1日(水)~5月1日(金)
- 申込方法  
はがきに郵便番号・住所・氏名(ふりがな)・電話番号・希望する分科会名を記入し、郵送ください。申込者へ5月中旬ごろにはがきで案内します。

申込先：〒825-8585 田川市伊田4395  
 福岡県立大学附属研究所気付  
 筑豊市民大学運営委員会

☎ 080-8372-5240

**お知らせ** **第68回こどもの読書週間標語 「ことばがきみのはねになる」**

「こどもの読書週間」は、子どもたちにもっと本を!という願いから始まりました。4月23日から5月12日の間、図書館や学校などでさまざまな行事を行っています。

こどもの読書週間に合わせて、4月26日(日)に「スプリングフェスタ」を開催します。詳しくは、裏表紙を確認ください。



**お知らせ** **4月は若年層の性暴力被害予防月間**

10代・20代に対する性暴力の手法が巧妙になっています。同意のない性的行為の強要は、どんな理由・関係性であってもすべて性暴力であり、決して許されません。入学・進学時期にあたる4月は、「若年層の性暴力被害予防月間」です。被害の予防には、声かけをするなどして傍観者にならないことが重要です。

**SNSが関係する性被害にあった場合は相談を**  
 みんなの人権110番 ☎ 0570-003-110  
 女性の人権ホットライン ☎ 0570-070-810  
 相談時間 8:30~17:15(土・日・祝日を除く)

☎ 44-1426

**お知らせ** **4月は20歳未満 飲酒防止強調月間**

20歳未満の人の飲酒は法律で禁止されています。20歳未満の人がお酒を飲むと、脳の発達などに悪影響を及ぼし、健全な成長を妨げるだけでなく、アルコール依存症になりやすいおそれがあります。

令和4年4月から民法の成年年齢は18歳に引き下げられましたが、飲酒についての年齢制限は20歳のままです。お酒は20歳になってから飲みましょう。

☎ 092-641-8131

**ぼしゅう** **令和8年度第1回 県営住宅入居者募集**

- 募集住宅：県内に所在する県営住宅 ※募集対象団地および募集戸数など、詳しくは募集案内書をご覧ください。
- 申込期間：6月4日(木)~12日(金) ※期間内消印有効
- 募集案内(配布期間) 5月28日(木)~6月12日(金) (配布場所) 役場2階住宅環境課住宅管理係、県住宅供給公社県営住宅管理部管理課、県住宅供給公社県営住宅管理部管理課、福岡県県営住宅課ほか

☎ 092-781-8029

公式SNS

Instagram ▶ LINE ▶ Facebook ▶ 川崎町ホームページ ▶ メタバースかわさき ▶

●人の動き(令和8年2月末日現在)

男	6,795人【79人】	出生	5人
女	7,664人【80人】	死亡・その他	18人
計	14,459人【159人】 前月比:-8人	転入	38人
世帯数	8,309世帯【121世帯】	転出	33人

【】は、その内の外国人の数です。

- 川崎町役場..... ☎ 72-3000
- B&G海洋センター..... ☎ 73-3899
- 町立病院..... ☎ 73-2171
- 町立図書館(パピルスホール)..... ☎ 73-2699
- 保健センター(健康づくり課)..... ☎ 72-7083
- 子育て支援センター..... ☎ 72-5800
- 火災の問い合わせ..... ☎ 42-0119
- 漏水などの問い合わせ  
昼間/田川広域水道企業団施設管理課... ☎ 23-2143  
夜間..... ☎ 45-6429

**田川警察署 からのお知らせ**

子どもを犯罪から守るポイント

下校時間帯に被害に遭う  
 ●日頃から家庭で防犯対策について話し合います。  
 ●いざとなったら駆け込む場所(ママも110番の家やコンビニなど)を事前にチェックしておきましょう。  
 ●1人にならない  
 ●外ではなるべく1人にならない  
 ●おうちの人や友だちといるようにしよう。  
 ●1人でいるときは、人通りが多い道やお店がある道を歩く  
 ●後ろからついてくる人や急に近づいてくる人がいないか、いつも以上に気を付ける。  
 ●声をかけられ、変だなと思うたさきや怪しい人、体をさわられるようなことを逃げる。  
 ●人に誘われても「いいかな、車には乗らない」と言われても、絶対に乗ってはいけません。  
 ●「こわいと思ったら、大声を出したり防犯ブザーを使って大人に知らせる」  
 ●おうちの人や学校の先生に、何があったか知らせましょう。  
 ●外に出かけるときは、おうちに帰る時間を言う。  
 ●どこで誰と遊ぶのか、いつ帰るのか、おうちの人に伝えましょう。

川崎町1月の 事故発生状況  
 交通事故:6件 (前年同月比2)  
 \スマホで防犯「みまもっち」/  
 アプリのダウンロードはこちらから→



# HAPPY BIRTHDAY



**3歳**  
4月26日生まれ(三井)  
**原田 玲舞くん**

イヤイヤ期真っ最中のヤンチャ三男坊♡目指せケガ0!!



**1歳**  
4月26日生まれ(三井)  
**原田 苺杏ちゃん**

我が家の天使に兄3人もメロメロ♡元気に成長してね♡パパとママ



**3歳**  
4月19日生まれ(米田)  
**藤川 晴音くん**

みんなの癒し系アイドル♡

5月に**1~3歳**を迎えるお子さんの写真を募集します。  
4月13日(月)までに企画情報課へ写真をお持ちいただくか、二次元コードから応募ください。  
(締め切りを過ぎた場合は誕生日への掲載ができない場合がありますので、ご了承ください)



## 川崎町立図書館

# スプリングフェスタ

**4/26(日)**  
10:00~  
申込不要

\*絵本の読み聞かせ  
\*パピルボランティア紹介

かんちょう先生の  
**わくわく科学あそび**  
当日をお楽しみに♪

みんなで楽しむ♪  
**キャラクターショー**

先着100人限定!  
**ポップコーン  
コーヒー  
ジュース**  
(整理券配布時間)  
10:00~10:30

11:30ごろ~

**子ども工作教室 参加無料**  
**沖縄のシーサー色塗り体験教室**



**対象** 町内小学1~6年生  
**定員** 20人(要予約)  
**申込方法** 来館または電話で  
申込みしてください。  
**申込期間** 4月21日(火) 10:00  
~23日(木) 17:00

※申込書は各小学校に配布しません。  
※当日10:15までに受付できる人のみ、申込みください。

※駐車場が満車の場合は、JR 豊前川崎駅裏の駐車場をご利用ください。  
※イベントで撮影した写真は、広報紙などに掲載することがあります。あらかじめご了承ください。

岡町立図書館(パピルスホール) ☎ 73-2699

編集後記

表紙は、川崎中学校の卒業式を撮影させていただきました。式の最後には卒業生による合唱が披露され、すすり泣きのまじる息の合った歌声から、今まで築いた絆を感じて胸が熱くなりました。新しい場所での皆さんの日々が明るいものでありますように、心から応援しています。 **大**