

広報 川崎

2026

5

No. 913

元気な自分と
会える場所。

特集
スマート運動教室
参加者募集

教室ではこんなことを
行っています！



筋力 トレーニング

筋肉をつけることで、腰
痛の解消や転倒防止に！

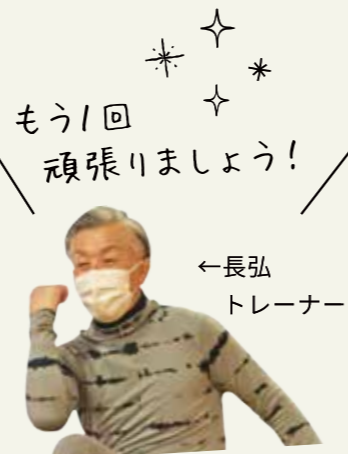

普段運動しない
人でも安心！

座ったままで無理なく
体を動かせるコースも
あります。

体カ トレーニング

音楽にあわせた有酸素運
動で、楽しく体を動かして
体力をつけましょう！



元気な自分と会える場所

スマート運動教室



スマート
運動教室とは？

週に1回の教室と日頃の
運動で、体力・筋力アップ
をめざす教室です。

こんな人におすすめ！

最近元気が
なくなった



体力・筋力をきたえる効果的
な運動で、体だけではなく脳
のトレーニングにも！

1人だと
続けられない



1人だとつらい運動も、同じ
気持ちの参加者と一緒なら続
けられると好評です！

何をすべきか
わからない



教室での運動に加えて、自宅
でできる運動もトレーナーが
紹介します。

参加者の声

健康に
なったと
感じる

94%

参加者
満足度

95%

運動する
ように
なった

91%

体に良い情報を沢山
聞けますので、日常
生活にとっても役に立っ
ています。

教室に参加して笑ったり
おしゃべりしたり、
こころ良い疲労を感じ
眠りも良くなりました。

とても楽しくこのまま
つづけてほしいです。
体にも心にもとても
いいです。

ストレッチ動画を見る
だけの我流で続けなくて
よかったと思いましたが
しっかり教えていただけ
て感謝です。

参加者を募集します！

実施期間：7月～令和9年3月末まで

実施会場：保健センター

詳しくは折込チラシを
ご覧ください！



経済の国勢調査 令和8年経済センサス 活動調査を実施します



この調査は、6月1日現在、国内で活動しているすべての企業や事業所が対象となる調査です。ご理解とご協力をお願いします。

調査スケジュール

※4月に、対象の企業や事業所に国から調査書類が郵送されています。

4月末までにインターネットでの回答が済んでいる企業・事業所には訪問しません。

5月上旬～ 調査員が調査書類を再配布します。(原則郵便受けなどへの投函にて実施します)

6月上旬～ インターネット回答がない企業・事業所に調査員が訪問し、紙の調査票を回収します。



便利なインターネット回答がおすすめです

スマートフォンやパソコンからいつでも回答できます。
インターネット回答をした場合、紙の調査票での回答は不要です。

調査の内容

名称・所在地・経営組織などの基本的な項目に加えて、事業内容・売上・費用・設備投資など、企業の経済活動について調査します。

※売上・費用については、決算書や収支内訳書を参考にするとスムーズに回答できます。

詳しくは「経済センサス活動調査」キャンペーンサイトをご覧ください。



安心してお答えください (統計情報の保護)

調査内容は、統計法に基づき厳重に管理されます。調査関係者が内容をもらすことや、調査内容を統計作成の目的以外 (税金の徴収など) に使うことは、統計法により固く禁じられています。

かたり調査にご注意ください!

統計調査実施時には、調査に必要な情報 (口座番号、クレジットカード情報、暗証番号など) を不当に聞き出す「かたり調査」が発生します。メールやSMSなどにより詐欺サイトへ誘導する悪質なかたり調査も増えているため、届いたメールなどに記載されたURLには絶対にアクセスしないでください。

不安に感じる事があれば下記まで問い合わせください。



☎ 経済センサス活動調査コンタクトセンター ☎ 0120-138-102
企画情報課 企画調整係 ☎ 72-3000 (内線301)

がんばろう川崎町 ReBorn! 商品券



物価の高騰に直面する町民の生活支援を目的として、国の物価高騰対応重点支援地方創生臨時交付金を活用して、町内のお店で利用できる商品券を全町民に配布します。

対象者 令和8年6月1日において川崎町に住民登録があり、引き続き住民登録のある人

金額 町民1人あたり
商品券2万円分 (1千円×20枚)

配布方法 7月末から9月末までに世帯主へ人数分の商品券を郵送
※お届けまでに日数がかかることがあります。

利用可能期間 10月1日(木)～令和9年1月31日(日)

商品券取扱店舗を募集!

募集期間: 6月8日(月)まで
※募集期間終了後の取扱店の登録については、問い合わせください。

申込方法 役場2階 商工観光課へ
申込書を提出してください。

商品券の
利用が
できない
もの

- 1 不動産や金融商品
- 2 たばこ
- 3 商品券やプリペイドカードなど換金性の高いもの
- 4 風俗営業等の規則及び業務の適正化等に関する法律第2条第5項に規定する性風俗関連特殊営業において提供される役務
- 5 国税、地方税や使用料などの公租公課
- 6 事業の趣旨にそぐわないもの

☎ 商工観光課 商工観光係 ☎ 72-3000 (内線225・226)



リンゴの木のオーナーになりませんか?

観光リンゴ園のリンゴの木のオーナーを募集します。ぜひ美味しいリンゴをお楽しみください。



申込期間 5月1日(金)～31日(日)

品 種 サンつがる、サンふじ

※お1人様1品種2口まで。
申込みが多い場合は抽選となります。

オーナー料 1口 20,000円

収 穫 期 サンつがる: 9月上旬ごろ
サンふじ: 11月上旬

オーナー期限 収穫または発送 (収穫期に来られない人のみ) 終了まで

申込方法 Web、FAX、郵送

※詳しくは町ホームページをご覧ください。



☎ 商工観光課 商工観光係 ☎ 72-3000 (内線225・226)



ReBorn! KAWASAKIMACHI

人を育み、町を創る。10年先も住み続けたい町へ

令和8年度の予算編成は、後年度に多大な負担を課さないように努めるとともに、「第6次総合計画」に掲げた施策を着実に推進し、本町の将来像である「ReBorn! 川崎町人を育み、町を創る。10年先も住み続けたい町へ」の実現に向けて各種事業を着実に実施していくため、約141億円規模の予算を計上しています。

主な事業内容

- 道の駅整備建設事業
- かがやけ川崎応援寄附金事業
- 公営住宅建替事業
- 川崎町ReBorn! 商品券事業
- 道路新設改良事業
- DX推進事業

一般会計当初予算の内容

歳入		予算額	歳出		予算額
町税		13億3,217万円	議会費		1億1,816万円
町民税		(4億6,598万円)	総務費		28億5,303万円
固定資産税		(6億2,693万円)	民生費		43億3,738万円
軽自動車税		(6,196万円)	衛生費		8億7,850万円
町たばこ税		(1億7,730万円)	農林水産費		2億4,860万円
地方譲与税等		5億5,639万円	商工費		4億1,636万円
地方交付税		39億3,627万円	土木費		15億8,149万円
分担金及び負担金		2億2,344万円	消防費		2億5,255万円
使用料及び手数料		4億4,921万円	教育費		7億9,589万円
国県支出金		33億9,732万円	公債費		12億9,667万円
繰入金		17億1,233万円	諸支出金等		12億5,942万円
財産収入・諸収入等		13億8,152万円	予備費		8,000万円
町債		11億4,050万円	合計		141億1,805万円
合計		141億1,805万円			

※括弧書きは内数

当初予算対前年度比較表

会計名	令和8年度	令和7年度	増減額	増減率
一般会計	141億1,805万円	135億894万円	6億911万円	4.5%
国保会計	19億4,182万円	18億1,449万円	1億2,733万円	7.0%
後期医療会計	3億2,987万円	3億479万円	2,508万円	8.2%

※学校給食センター特別会計は、令和8年度から一般会計へ統合されました。
※紙面の都合上、国民健康保険事業勘定特別会計を「国保会計」、後期高齢者医療特別会計を「後期医療会計」と表記しています。

手話奉仕員養成講座(基礎編)受講者を募集

手話奉仕員養成講座(入門編)を修了した人を対象に、田川地区8市町村合同で手話奉仕員養成講座(基礎編)を開講します。この講座は、手話を学び、聴覚障がいを持つ人への理解を深めることで、地域で活動するボランティアや通訳者の養成を目的としています。

- 日時：6月10日～12月2日の間の毎週水曜日 19:00～20:30(全25回)
- 場所：福智町役場 本庁3階
- 応募資格：①川崎町にお住まい、または通勤通学している中学生以上の人
②過去に手話奉仕員養成講座(入門編)を受講し、修了証書を授与された人
※申込時に入門編修了証書を提示ください。
- 申込方法：5月11日(月)～22日(金)の間に、役場1階福祉課福祉係の窓口または電話で申込みください。
- 受講料：無料
(入門編に使用したテキストを使います。手元にない場合はテキスト代として3,300円必要です)
- 定員：田川地区8市町村から合計で20人(※先着順)

☎ 福祉課 福祉係 ☎ 72-3000(内線140)

みんなで覚えよう！
手話講座
「ありがとう」
「お疲れさま」

【手話通訳者】
たしまつ子
田島 美津子

「ありがとう」

左手の甲を上に向け、右手を小指側から垂直に下ろし、左手の甲を2回軽くたたいて、頭を下げる。

「お疲れさま」

右手でこぶしを作り、左手の手首のところを2回軽くたたく。

固定資産
評価審査委員会委員に就任
令和8年4月1日付



たにぐち かずき
谷口 和喜さん

固定資産(土地、家屋など)課税台帳に登録された価格が適正であるか審査します。

軽自動車をお持ちの皆さんへ
令和8年度軽自動車税について

- 納期限：6月1日(月) 毎年4月1日現在で、軽自動車を所有している人に課税されます。
 - 支払方法
 - ・役場会計課、金融機関、指定のコンビニエンスストアでの支払い
 - ・クレジットカードおよびスマホアプリ(PayPay、PayB、au PAY、d払いなど)による支払い
 - ・口座振替
毎年4月末までに指定の金融機関に申込書を提出すると、その年度分の軽自動車税から口座振替が利用できます。
 - 減免申請：障害者手帳をお持ちの人
 - ・継続して減免となっている人は、車の名義変更またはナンバー変更があった場合に再度申請が必要です。
 - ・申請の際は届いたハガキをそのまま持参ください。申請に必要なものや減免条件について、詳しくは問い合わせください。
- ※減免申請書の提出期限：5月29日(金)

☎ 税務課 税務収納係 ☎ 72-3000(内線103・104)



いつまでも健康な口を目指しましょう！ 後期高齢者医療保険 歯科健診

後期高齢者の口腔機能低下や肺炎などの疾病を予防するため、歯科健診を実施します。対象者には、受診券を送付します。

対象者

今年度76～80歳になる人(昭和21年4月1日～昭和26年3月31日生まれ)の後期高齢者医療被保険者
※長期入院者、一部の施設入所者を除く

受診期間

6月から12月まで(歯科医院の休診日を除く)

自己負担額

300円

受診券の送付時期

5月下旬に広域連合から送付

受診方法

受診券に同封されている実施医療機関一覧に掲載されている歯科医院に予約し、受診してください。

持っていくもの

- 受診券(事前に記入してください)
- マイナ保険証(健康保険証利用登録をしたマイナンバーカード)、または有効期限内の資格確認書
- 自己負担額300円

☎ 福岡県後期高齢者医療広域連合 お問い合わせセンター ☎ 092-651-3111

地域包括 支援センター だより

不安なことを相談しませんか？

地域包括支援センターでは、高齢者の皆さんが安心して暮らせるよう、月1回「認知症相談会」と「高齢者出張相談会」を開催しています。

認知症相談会では、もの忘れの不安や家族の様子など、認知症に関する相談を専門職が丁寧に受け付けています。高齢者出張相談会では、生活の中での心配ごとや介護に関する悩みなど、幅広い相談に対応しています。開催日を確認して都合に合わせて参加ください。どちらも無料・予約不要で、だれでも利用できます。

また、高齢者の総合相談窓口として、来所・訪問・電話で随時相談を受け付けています。「ちょっと聞いてみたい」そんな気持ちで、気軽に相談ください。

オレンジ(認知症)相談会

日程	時間	場所
6月 8日(月)	10:00～12:00	隣保館 玄関前ホール
7月23日(木)	14:00～16:00	
10月22日(木)	10:00～12:00	
12月14日(月)	10:00～12:00	
2月25日(木)	14:00～16:00	コミュニティ センター 研修室1
5月19日(火)	10:00～12:00	
8月18日(火)	14:00～16:00	
9月15日(火)	10:00～12:00	
11月24日(火)	14:00～16:00	
1月19日(火)	10:00～12:00	
3月 9日(火)	10:00～12:00	

高齢者出張相談会

日程	時間
5月28日(木)	10:00～12:00
6月26日(金)	14:00～16:00
7月21日(火)	10:00～12:00
8月25日(火)	14:00～16:00
9月30日(水)	10:00～12:00

場所:老人福祉センター2階
小梅ちゃんの湯

詳しくは地域包括支援センターのホームページをご覧ください。



☎ 地域包括支援センター ☎ 72-3155

自分の体を見直してみませんか？

後期高齢者医療保険 健康診査

後期高齢者医療広域連合では、生活習慣病の発症や重症化の予防などを目的として健康診査を実施しています。

被保険者には受診票を送付します。年に一度は健康診査を受けて、自分の体を見直しましょう。

対象者

後期高齢者 医療被保険者

(長期入院者、一部の施設入所者を除く)
生活習慣病(*)の治療を受けている人も受診できます。

※食習慣・運動習慣・喫煙・飲酒などの生活習慣が原因で起こる糖尿病、高血圧症、脂質異常症そのほかの疾病のこと。

受診期間

受診票が届いてから
令和9年3月31日まで
(病院の休診日を除く)

自己負担額
500円

受診票の送付時期

※福岡県後期高齢者医療広域連合から送付。

令和8年4月末現在で被保険者の人
4月下旬

令和8年5月以降に75歳になる人
75歳になる誕生月の10日ごろ
(誕生日前の受診はできません)

受診方法

かかりつけ医または
前回健康診査を受けた
医療機関などに、
後期高齢者健康診査が
受診できるか確認して予約し、
受診してください。

どこで予約してよいかわからないときは、
問い合わせください。



持って いくもの

受診票(水色)

マイナ保険証
または
有効期限内の資格確認書

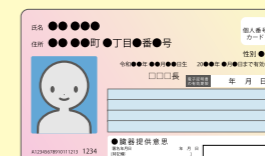

健康保険証利用
登録をした
マイナンバーカード

自己負担額
500円



また、町の総合健診(7月中旬から開始)では、自己負担額なしで受診できます。
詳しくは、来月号の折込チラシをご覧ください。

☎ 福岡県後期高齢者医療広域連合 お問い合わせセンター ☎ 092-651-3111
または 高齢者福祉課 高齢者医療係 ☎ 72-3000(内線124・128)

まちのわだい

Kawasaki News



民生委員・児童委員、主任児童委員へ感謝状

3月30日、永年の社会福祉増進への貢献に対し、感謝状が贈られました。

厚生労働大臣感謝状

荒木 辰彦(下真崎) 板木 和彦(大峰)
 中野 恵(東川崎) 谷口 眞澄(高見)
 渡邊 義介(森安) 江島 義應(東田原団地)
 田原 英和(本町) 中村香代子(主任児童委員)
 小田 隆弘(三井)

県知事感謝状

小堤 富夫(櫛毛) 中川 和彦(上豊州)

公民館親善ソフトボール大会

3月22日に、地区公民館親善ソフトボール大会が開催されました。この大会は、公民館同士の親睦を深めることを目的に毎年開催されています。参加した8チームの選手は、交流を深めながら、元気に白球を追いかけていました。

優勝	米田チーム
準優勝	本町チーム
第3位	西新町チーム
	東川チーム



県の書写展覧会で受賞

4月6日、池尻小学校2年生の清水璃子さん(写真中央)が、福岡県小学校国語教育研究会主催の福岡県書写展覧会で受賞したことを、町長室で原口町長に報告しました。清水さんは、「受賞できてうれしかった」と笑顔で感想を語ってくれました。原口町長は、「受賞おめでとうございます。これからも練習を続けて、頑張ってください」と功績を称えました。

川崎町消防団長が交代

令和2年4月から消防団長を務めていた中村法久さん(写真左)が、令和8年3月31日で退任し、新たに戸高広幸さん(写真右)が就任しました。中村さんは、約56年間消防活動に従事し、団長就任後は町消防団を支える中心人物として活躍しました。後任の戸高さんは、「地域の安全・安心のため誠心誠意取り組んでいきますので、活動へのご協力をお願いします」と決意を述べました。

おしらせ notice 災害による倒壊を防ぐ ブロック塀等撤去費補助事業

災害などによるブロック塀の倒壊の被害を未然に防ぐため、倒壊の危険性があるブロック塀の撤去費用の一部を補助しています。

■補助対象
 通学路または道路などに接している高さが1メートル以上のブロック塀
 ※倒壊などの危険性があり、撤去が必要であると判断されたもの(通学路または道路などに面している部分のみが補助対象)

■補助金額
 ブロック塀の撤去費用の1/2または12万円のいずれか低い額

■申請期間：5月1日(金)～11月30日(月)
 (土・日・祝日を除く/8:30～16:30)

※予算額に達した場合は受付を締め切ります。

災害などで倒壊したブロック塀は、避難・救助活動の妨げになります。倒壊による事故が発生した場合は、所有者が責任を問われ、損害賠償の対象となることがあります。日ごろから、ブロック塀に著しい劣化やヒビがないか、傾いていないかなど点検するようにしましょう。

詳しくは問い合わせください。

☎ 防災管財課 消防防災係
 ☎ 72-3000(内線231・233)

おしらせ notice グリーンカーテン用 ゴーヤの苗を配布します

無料

町では、地球温暖化対策の一環として「グリーンカーテン設置事業」を実施しています。つる性植物を、日の当たる窓際や壁側に茂らせることで夏の日差しを和らげ、室内の温度上昇を抑える効果があります。

皆さんも自宅でグリーンカーテンを試してみませんか?

■配布数：1世帯につきゴーヤの苗5株

■申込方法

5月13日(水)～15日(金)

9:00～16:00

役場2階 住宅環境課

環境保全係窓口または

電話で申込み

(受付番号をお伝えします)

■配布方法

5月19日(火)～21日(木) 予定

9:00～12:00

役場2階 住宅環境課

環境保全係 窓口にて配布

(申込時の受付番号が必要です)



☎ 住宅環境課 環境保全係
 ☎ 72-3000(内線220)

おしらせ notice 平和を祈念して 戦没者追悼式のお知らせ

福岡県では、先の大戦における戦没者の人々に追悼の誠を捧げるとともに、平和を祈念するために開催する戦没者追悼式への参列者を募集します。

名称	福岡県戦没者追悼式	全国戦没者追悼式
日程	8月15日(土)	8月14日(金)・8月15日(土)(2日間)
場所	県立福岡武道館(福岡市博多区東公園) ※中央区大濠から移転しました。	日本武道館(東京都千代田区)
参加資格	先の大戦における福岡県出身の戦没者および一般戦災死没者の遺族で福岡県に居住している人(三親等以内の親族を優先)	次のすべてを満たす人 ・先の大戦における戦没者、一般戦災死没者、原爆死没者の遺族で福岡県に居住している人(三親等以内の親族を優先) ・2日間の行程に十分耐えられる体力を有し、団体行動がとれる人 ・県内の遺族の代表者としてふさわしい人
参加料	無料(会場までの交通費は自己負担)	旅費の一部補助あり(差額は本人負担)
申込方法	5月29日(金)までに申込み(申込書類の提出が必要)	
問合せ先	福祉課福祉係 ☎72-3000(内線140) または 福岡県保護・援護課 ☎092-643-3301	○戦没者および一般戦災死没者遺族 福祉課福祉係 ☎72-3000(内線140) または 福岡県保護・援護課 ☎092-643-3301 ○原爆死没者遺族 福岡県原爆被害者相談所 ☎092-631-1508

天道の世界1～下天と四天王

皆さん、こんにちは。かわさきワクワク発掘隊です。前回までの内容は恐ろしい地獄道の話についてでしたが、今回は六道の世界のうち、最上位に位置する「天道」について紹介します。

天道は、生前多くの善行を積み、非常に優れた死者だけが転生できる世界です。仏教の世界の中心にそびえる「須弥山（広報令和7年3月号参照）」に存在し、いくつかの層に分かれ、上に行くほど上級の「天界」となります。中腹より下が「下天」と呼ばれ、ここは地上と地続きのため、たまに不届き者が侵入してきます。これを防ぐために、下天の四方に配されているのが四天王です。

東を守護するのは持国天です。国を支え安泰を守るのが仕事で、兜をかぶり、剣を持っているのが特徴です。南を守護するのが增長天です。五穀豊穡の役目を持ち、槍を持っているのが特徴です。西を守護するのが広目天です。正しく仏法を記録し広めるのが役目で、手に巻物と筆を持っているのが特徴です。最後に、北を守護するのが多聞天です。仏が説法を行う場所を守護するとともに、その説法をすべて智慧として記憶にとどめるのが役目で、左手に宝塔を持っているのが特徴です。多聞天は四天王中最強の力を持ち、独尊で祀られることもあります。この時の呼び名が七福神でもおなじみの毘沙門天です。

この四天王に守られた天界に転生した者は、人間界より更に長い寿命をもちます。下天で900万年といわれ、一層上に進むごとに4倍増えるそうです。しかし、気の遠くなるような寿命を持っていても、いずれ死ぬ運命にあります。また、次に天界に転生する保証もなく、快樂の日々を失う恐怖を覚えながら暮らしているといわれています。

次号もお楽しみに!!

野焼きによる火災に注意

焼却行為中または焼却後の不始末から、近くの枯草などに燃え広がる火災が毎年多く発生しています。この主な要因は、火の近くに燃えやすいものが置いてあったり、火が消えたと思いその場を離れたりするなどの不注意です。

焼却の際は注意しましょう

- ・焼却中は、その場を離れない。
- ・消火器や水バケツなどの消火器具を準備する。
- ・風の強い日や空気が乾燥している日は、焼却行為をしない。
- ・一度に多くの量を燃やさない。
- ・衣服への着火や火傷に注意する。
- ・火の元を離れるときは、火が完全に消えたか確認する。



野焼きは原則禁止されています

野焼きは、「廃棄物の処理及び清掃に関する法律」で原則禁止されています。違反すると、5年以下の懲役もしくは1000万円(法人の場合は3億円)以下の罰金またはその両方が科せられます。

例外的に認められる場合

以下の事項については、例外的に野焼き行為が認められています。例外であっても、周辺住民から生活環境上の苦情がある場合は、行政指導の対象となります。

	例外で認められている行為	具体例
1	農業、林業または漁業を営むため、やむを得ないものとして行われるもの	あぜ草の焼却、田畑の害虫防止
2	風俗習慣上、または宗教上の行事を行うもの	鬼火焚き、しめ縄の焼却
3	災害の予防、応急対策または復旧のために必要なもの	火災予防訓練
4	国または地方公共団体が、その施設の管理を行うために必要なもの	河川敷の草の焼却
5	たき火のほか日常生活の焼却であって軽微なもの	落ち葉焚き・キャンプファイヤー

なお、焼却行為を行う場合は、事前に消防署への届出（火災と紛らわしい煙等を発するおそれのある行為の届）が必要です。

火災の放送内容は、田川地区消防本部の火災情報テレホンサービス ☎ 42-0119 をご利用ください。

防災行政無線の放送内容は、☎ 0800-200-2575 (通話料無料) で直近の町内一斉放送を確認できます。

放送が聞き取りにくい世帯の希望する方には、ラジオ型の戸別受信機を無償で貸し出します(※数に限りあり)。

防災・気象・避難情報は、福岡県が提供する防災アプリ「ふくおか防災ナビ・まもるくん」で入手できます。

☎ 72-3000 (内線231・232)

ふくおか防災ナビまもるくん

ダウンロードはコチラ

AppStore

Google Play

災害時の安心のために 物資調達及び供給に関する協定を結ぶ



田川郡6町1村は、保存食や水などを取扱っている(株)グリーンケミーと、4月1日付けで「災害時における物資の調達及び供給に関する協定」を締結しました。この協定により、災害時に物資の調達を要請できるようになりました。



町民スタンプラリー ハイキング 健康ポイント 3ポイント進呈 **参加無料**

自分のペースでスポットをまわり、クイズを解いてスタンプを集めるハイキングです。

集めたスタンプの数に応じて、農産物直売所 De・愛で使える**商品券**をプレゼントします。

スポットにあるスタンプ… **1個 200円分**

さらに! 各スポットにあるクイズに正解すると **+100円分**

5か所すべてのスポットを回り、すべてのクイズに正解すれば **最大 1,500円分!**

- スタンプスポット**
- ① 甌穴群
 - ② 一本杉大明神(いぼ神さま)
 - ③ 光蓮寺
 - ④ 戸山原古墳
 - ⑤ 雪舟ロード

日時 5月31日(日) 受付8:00~8:30 ※小雨決行

発着場所 De・愛広場(農産物直売所De・愛横)
12:00までにゴールしてください。

参加資格 ハイキングコースを自力で歩ける体力のある人
※小学3年生以下は保護者が同伴してください。

持参品 水筒・帽子・簡単な雨具・そのほか必要なもの(常備薬など)

申込方法 社会体育係(B&G海洋センター)窓口または電話

申込期間 5月1日(金)~22日(金)(土・日・祝日を除く)

注意事項

- 当日の朝、発熱・咳・のどの痛みなど、体調がよくない場合は参加を見送ってください。
- ハイキング中に発生した事故は、応急処置のみ主催者側で対応します。以後の処置については各自の責任で行ってください。
- 個人の責任による事故などに対して、主催者および関係機関は一切の責任を負いません。



社会教育課社会体育係はB&G海洋センターに移動しました

社会教育課社会体育係は、令和8年4月1日付けでB&G海洋センター(川崎1348番地の1)に移動しましたので、社会体育についての問い合わせは下記までお願いします。

☎ 73-3899

母子保健事業日程

(5月16日～6月15日)

- 持ってくるもの：母子健康手帳
- 場所：保健センター



※受付時間内に受付しなければ、医師の診察を受けることができません。ご了承ください。

乳児健診

6月11日(木) 受付時間 12:45～13:15

(対象者には個人通知します)
4か月児(令和8年1月15日～令和8年2月11日生まれ)

1歳6か月児健診

5月28日(木) 受付時間 12:45～13:15

(対象者には個人通知します)
(令和6年9月27日～令和6年11月28日生まれ)

保健なんでも相談

(赤ちゃんからお年寄りまでの健康相談)

6月5日(金) 10:00～11:30

・乳幼児：体重測定、育児相談、離乳食相談など
・そのほかの人：健康に関する相談や血圧測定など

ひまわり相談(予約制)

(臨床心理士による乳幼児の言葉や行動面の相談)

5月20日(水)・5月26日(火)

6月2日(火)・6月9日(火)

言語聴覚士による言葉の相談

6月3日(水)

母子健康手帳のお渡しは、母子手帳アプリかわさきから予約できます。

母子手帳アプリ「母子モ」

App Store Google Play



不明な点がありましたら、問い合わせください。

※保健事業がある日はお待ちいただくことがあります。あらかじめご了承ください。

こころの相談

予約制 無料

～誰にも話せないことを相談できる場所があります～
悩みや心配ごとを抱え込んでいませんか？
ひとりで悩まず気軽に相談ください。

日時 5月18日(月) 9:00～16:00

場所 保健センター

内容 臨床心理士が個別に面接や電話で相談に応じます。

予約方法 保健センターに電話または窓口で申込みください。

※本人だけではなく、家族からの相談も受け付けています。
※秘密は固く守られます。匿名でも相談をお受けします。



栄養士のつぶやき #120

食物繊維の種類と特徴

皆さん、最近体調はいかがですか？腸活や便秘には食物繊維を摂るとよいということはすでにご存じのとおりですが、今回は種類やそれぞれの特徴について深掘りしてみましょう！

水溶性食物繊維



【主な特徴】

水に溶けやすく、胃腸内をゆっくり移動します。

- 粘性：粘着性により胃腸内をゆっくり移動するので、お腹がすきにくく、食べすぎを防ぎます。また、糖質の吸収をゆるやかにして、食後血糖値の急激な上昇を抑えます。
- 吸着性：胆汁酸やコレステロールを吸着し、体外に排泄します。
- 発酵性：大腸内で発酵・分解されると、ビフィズス菌などが増えて腸内環境がよくなり、整腸効果があります。

【多く含む食品】ごぼう、豆類、いも類、海藻類、果物、大麦、オーツ麦など

不溶性食物繊維



【主な特徴】

水に溶けにくく、そのまま胃腸内を通過します。

- 保水性：胃や腸で水分を吸って大きく膨らみ、便のかさを増やしたり、腸の運動を活発にして排便を促します。
- 特徴ある形状：ボンボンとした食感の食材が多く、よく噛む必要があるため、食べ過ぎ防止や、あごの発育を促す作用もあります。

【多く含む食品】野菜全般、穀類、豆類、きのこ類、エビ・カニの殻、玄米やオートミールなどの全粒穀物など

役割が違うため、どちらの食物繊維も摂取しましょう！

「プチ・食育館」開館

健康ポイント…1回1ポイント

保健センターでは、毎月『食べて健幸!一汁三菜弁当』を案内しています。
家庭でお楽しみいただき、調理や健康づくりにお役立てください。

日時 5月21日(木) 11:15～12:15

場所 保健センター

予約制 50食限定 ※先着順ですが、応募が多い場合初めの方優先とさせていただきます。

食事代 500円(弁当の持ち帰りです)

申込期間 5月1日(金)～18日(月)

予約には電話番号と生年月日が必要です。
ほかの人の分と一緒に申込み場合も、その人の名前・電話番号・生年月日が必要です。



予定メニュー

- ・魚のタルタル焼き
- ・筑前煮
- ・トマトとオクラのコールスロー
- ・味噌汁

※食材入荷の関係上、変更となる場合がありますのでご了承ください。

健幸・トランポリン教室参加者 募集

健康ポイント…1回1ポイント

トランポリン運動は筋力・バランス機能の向上、認知症の予防にも効果があるといわれています。手すりがついた専用のトランポリンで音楽に合わせて足踏みやジャンプを行います。

日時 以下の①、②、③から選んでください。

①火曜日(10:00～11:30)

6月	2日、9日、16日、23日、30日
7月	7日、14日、21日、28日
8月	4日、18日、25日
9月	1日、8日、15日、29日
10月	6日、13日、20日、27日
11月	17日、24日
12月	8日、15日

②火曜日(13:30～15:00)

6月	2日、9日、16日、23日、30日
7月	7日、14日、21日、28日
8月	4日、18日、25日
9月	1日、8日、15日、29日
10月	6日、13日、20日、27日
11月	17日、24日
12月	8日、15日

③水曜日(13:30～15:00)

6月	3日、10日、17日、24日
7月	1日、8日、15日、22日、29日
8月	5日、19日、26日
9月	2日、9日、16日、30日
10月	7日、14日、21日、28日
11月	18日、25日
12月	9日、16日

場所 保健センター

対象 町内にお住まいで、要介護認定を受けていない65歳以上の人

募集人数 各20人

申込方法 保健センターに電話で申込みください。
※初めての人を優先します。申込みが多い場合は抽選とします。

申込期間 5月7日(木)～15日(金) 9:00～17:00

参加費
無料

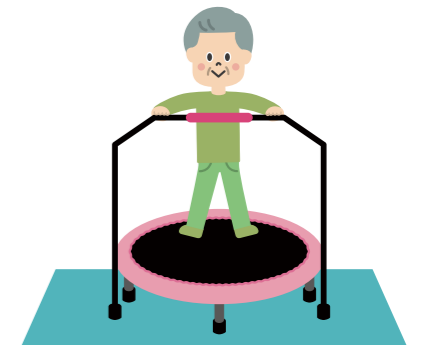

予防接種医療機関の変更

母子健康手帳とあわせて配布している「田川地区個別定期予防接種協力医療機関」一覧に、下記のとおり変更がありました。

・社会保険田川病院 RSウイルスワクチン(妊婦) **接種不可→接種可能に変更**

・雪竹医院 RSウイルスワクチン(妊婦) **接種可能→接種不可に変更**

※予約が必要かどうかは、医療機関にお問い合わせください。

図書館だより パピルス



☎73-2699

開館時間 平日・土曜10:00～18:00
日曜・祝日10:00～17:00

5月 図書館カレンダー

日	月	火	水	木	金	土
					1	2
3	4	5	6	7	8	9
10	11	12	13	14	15	16
17	18	19	20	21	22	23
24	25	26	27	28	29	30
31						

● 休館日 ※31日館内整理日のため休館

3月の利用状況

入館者数 1,229人
貸出冊数 3,127冊
新刊図書冊数 244冊

こちらから図書館の
情報を見ることができます。



図書館のホームページ「かんたん検索」から著者や題名などを入力すると新着図書の情報を閲覧および予約することができます。

ブックスタート

5月14日(木)

場所 保健センター
対象 乳児健診児と保護者
受付時間 12:45～13:15

フォローアップ

5月28日(木)

場所 保健センター
対象 1歳6か月健診児と保護者
受付時間 12:45～13:15

パピルス大人の漢字教室・リコーダー教室

5月14日・21日・28日 (漢字教室)13:30～15:00
(毎週木曜日) (リコーダー教室)15:00～16:00

「パピルス文庫」のおはなし会

5月23日(土) 10:30～11:00 ●絵本の読み聞かせ など

「おでかけ図書館」をご存じですか？

保育園や小学校、施設などを訪問し、絵本などの楽しい読み聞かせを行っています。皆さんからの依頼をお待ちしています！

※依頼には申込みが必要で
す。詳しくは、図書館ホー
ムページ、または電話で問
い合わせください。



新着図書

一般書	● 涯しない影に 赤川 次郎 / 著
	● 料理のプロが選んだ！ 無印良品 キッチングッズ&フード 名品図鑑 株式会社オレンジページ / 発行
児童書	● いちばんはじめの野菜づくりBOOK 高畑 健 / 監修
	● 秒速！コミュニケーションマジック 藤原 邦恭 / 著
	● 万丸食堂、奇跡のソフトクリーム 山本 悦子 / 著
絵本	● ひとりぼっちのクジラとわたしの歌 リン・ケリー / 作 久保 陽子 / 訳
	● おべんとう わすれてるよ 東川りえ / 作
	● やばい やばい 太田 久美子 / 作・絵 佐藤 日登美 / 文
	● もぐれっしゃ もとやすけいじ / 著

本屋大賞受賞作が 決定しました！



イン・ザ・メガチャーチ
朝井リョウ / 著
図書館で貸出・予約できます。

令和7年度 貸出ベスト10 発表

1位	カフネ	阿部 暁子 / 著
2位	謎の香りはパン屋から	土屋うさぎ / 著
3位	逃亡者は北へ向かう	柚木 裕子 / 著
4位	アルプス席の母	早見 和真 / 著
5位	片腕の刑事	竹中 篤通 / 著
6位	禁忌の子	山口 未桜 / 著
7位	恋とか愛とかやさしさなら	一穂ミチ / 著
8位	架空犯	東野 圭吾 / 著
9位	『国宝』上巻・下巻	吉田 修一 / 著
10位	迷惑な終活	内館 牧子 / 著

幸福を呼ぶ ふくろう 「福来郎づくり」

● 日時:5月16日(土) 10:30～12:00
● 対象:町内にお住まいの大人
● 申込方法:5月12日(火)～14日(木)
10:00～17:00の間に
電話または来館ください。

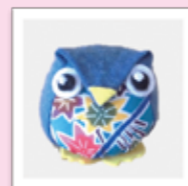

参加費
無料
定員
15人
(要予約)



地域子育て支援センター 「すこやか」

老人福祉センター1階(保健センター横)
☎72-5800 FAX 72-3502

授乳・搾乳室あります
気軽に声をかけてください。



イベント情報はこちらでも配信中！

※予定している行事が変更になった際もお知らせします。

▼町ホームページ ▼町公式LINE



「基本メニュー」→「受信設定」
→「子育て・教育」を選択すると
受信できます。

遊び場を
開放します

お子さんとゆっくり過ごし、子育て中の保護者同士で子育ての不安や悩みを相談しあったり、情報を交換しあったり、おしゃべりを楽しんだり…お子さんと一緒に新しい友だちをつくって、リフレッシュしませんか？

利用対象

● 0歳～就学前のお子さんとその保護者
● 妊娠中の人やその家族

わくわく
広場

開館:毎週月～金曜日 10:00～16:00
(祝日・年末年始を除く)

5月の行事予定

わくわく広場開催講座



要予約

予約は前月の月初めからできます。
定員に達した場合はキャンセル待ちとなります。

定員

親子で20人程度

7日 親子でエアロビ

10:30～11:30

内容 音楽に合わせて、親子で楽しく体を動かします。
☆動きやすい服装で来てください。

8日 親子ヨガ教室

13:30～14:30

内容 ヨガを通して、親子のコミュニケーションや
ふれあいを楽しみ、身体をリフレッシュできる
教室です。
☆動きやすい服装で来てください。

12日 すくすく教室

10:30～11:30

内容 歌や手あそびなど、親子でふれあい、楽し
いひとときを過ごせる育児教室です。

13日 おはなし会

11:00～11:30

内容 絵本の読み聞かせ、うた遊びなど
☆ボランティアサークル
「絵本とお話の広場 まあぶる」

20日 えいごであそぼう

13:30～14:00

内容 えいごのカード遊びやうた遊
びなど

22日 親子わくわく教室 熊丸みつ子先生とあそぼう

10:30～11:30

講師 テーマ 熊丸みつ子さん(福岡県子育てアドバイザー)
「元気いっぱいあそびましょう」
☆毎回保護者に大人気の講座です。先生の
楽しい子育てアドバイスを聞きながら、
親子のふれあい遊びを楽しみませんか？

子育て相談

子育ての悩み・不安、わからないこと、知りたいことなど、気軽に電話または来館ください。

毎週月～金曜日(祝日・年末年始を除く) 8:30～17:00(随時)

こどもまんなか 児童福祉週間のお知らせ

こどもの健やかな成長、こどもや家庭を取り巻く環境について、国民全体で考えることを目的に、毎年5月5日の「こどもの日」から1週間を「こどもまんなか 児童福祉週間」と定めています。

期間中は、児童福祉の理念を普及・啓発するため、こども家庭庁や全国の自治体などがさまざまな事業や行事を行います。

このポスターは、絵本作家の宮野聡子さんの作品です。



社会福祉協議会職員を募集

サービス提供責任者(正規職員)
訪問介護事業における計画書作成や訪問介護、そのほかの事務処理を行う職員を募集します。
●受験資格(次の条件をすべて満たすこと)
・介護福祉士または実務者研修を修了している人
・普通自動車運転免許資格を有し、パソコンを操作できる人
●受付期間・試験期日・採用予定日: 随時
●試験内容: 作文および面接
※詳しくはホームページを確認ください。



社会福祉協議会事務局
☎ 72-5244

川崎文化連盟共催事業 竹笛コンサート

無料

日本文化である尺八や篠笛の普及活動の一環として、懐かしの演歌から童謡、民謡、ポップスまで会員自作の笛で奏でます。
製作体験や演奏体験もできますので、ぜひお越しください。
●日時: 6月6日(土)13:00~16:00(12:30開場)
●場所: 勤労青少年ホーム
(主催) 竹笛塾コンサート実行委員会
(共催) 川崎文化連盟
(後援) 川崎町教育委員会・田川市教育委員会・田川文化連盟

竹笛塾代表 久保 ☎ 090-4770-3005

コンビニ交付サービス

マイナンバーカードを利用して、住民票や所得課税証明書などを全国のコンビニエンスストアなどで取得できる便利なサービスです。

土・日や17時以降も 都合の良いときに! 近くのコンビニで 役場に行く手間なし!

Table with 3 columns: 証明書の種類, 手数料, 時間. Includes rows for Resident Register, Income Tax Certificate, etc.

- 対象店舗: セブンイレブン, ローソン, ファミリーマート, ミニストップ, ポプラ など

※マイナンバーカードは、申請後お手元に届くまで1か月程度かかります。
※システムメンテナンスなどで、一時的に利用できない場合があります。
その際は町公式LINEでお知らせします。(友達登録は18ページ二次元コードから)

詳しくは町ホームページをご覧ください。

住民課 住民年金係 ☎ 72-3000(内線119) マイナンバーカード申請の問い合わせはこちら

自衛官等採用試験のご案内

Table with 4 columns: 募集項目, 資格, 受付締切, 試験期日. Details recruitment for 2nd round of self-defense force exam.

自衛官等募集説明会 自衛隊福岡地方協力本部飯塚地域事務所では説明会を随時開催しています。都合に合わせて個別説明や出張説明も可能です。気軽に問い合わせください。

自衛隊福岡地方協力本部 飯塚地域事務所 ☎ 0948-22-4847

ごみの直接持ち込みの申請はすべて町住宅環境課へ

田川地区広域環境衛生施設組合さくら環境センター(大任町)へ直接ごみを持ち込む際は、「ごみ搬入申請書」の提出が必要です。川崎町内から出たごみを持ち込む場合は、すべて川崎町役場で申請してください。



この手続きができていない場合、ごみの持ち込みはできませんのでご注意ください。

※ごみ搬入申請の際には、車両にごみを積んだうえで、役場2階住宅環境課 環境保全係で「ごみ搬入申請書」に記入してください。(申請書は窓口にあります)
※さくら環境センターに持ち込めないもの(受付が完了していない場合や基準に合わないもの)は、持ち帰ってください。(例:長さ50cm、太さ直径10cmを超える木々類など)

持ち込み可能日時 毎週月~金曜日 9:00~12:00/13:00~16:00

祝日の持ち込みについて 祝日は役場は開庁していませんが、以下の日程に限り、環境保全係の職員がごみ搬入申請書の受付を行います。

日程 7月20日(月・祝)、8月11日(火・祝)
時間 9:00~12:00 場所 役場1階 裏側入り口付近

※9月以降のスケジュールについては、広報9月号でお知らせします。
※祝日対応日については、ホームページにも掲載しています。



町ホームページ

火災予防にご協力ください!
小型家電をもえないごみで出す場合は、電池をはずしてから出してください。

住宅環境課 環境保全係 ☎ 72-3000(内線219・220)

公式SNS

Instagram

LINE

Facebook

川崎町ホームページ

メタバースかわさき

川崎町2月の事故発生状況

交通事故: 1件 (前年同月比-3)

スマホで防犯「みまもっち」!

アプリのダウンロードはこちらから

田川警察署からのお知らせ
悪質商法の被害にあわないために
特定商取引等事犯とは
特定商取引法違反及び特定商取引に関する詐欺、恐喝などに関する次のような事犯のことで、主に高齢者世帯が狙われることが多いです。
○不用品買取
不用品買取業者などが突然自宅を訪問し、屋根瓦や給湯器などの無料点検を口実に、故意に瓦などを損傷させた上で、必要のない工事で高額な料金を請求する。
○不要品回収
不用品回収業者などが突然自宅を訪問し、不用品の無料回収や買取を持ち掛け、自宅にある貴金属やブランド品を安値で強引に買取する。
○悪質商法の被害にあわないためのポイント
悪質商法は「うそ・そつ・かえり」の3つをキーワードに、必ず「うまい話、絶対儲かる話」には必ず大きな落とし穴があります。
「Nice to meet you!」と挨拶を交わすだけで判断せず、家族、知人、相談機関に相談を。
「いいから返事をしなさい!」と契約しない!
悪質業者は、言葉巧みに「契約済み」「お金の回収が完了済み」といって返事をせよ、と強要してくる場合があります。
不安を感じたとき、被害にあったときの相談窓口
・田川警察署 ☎ 42-0110
(警察相談は#9110番)
・消費者ホットライン ☎ 110番



人の動き (令和8年3月末日現在)

Table showing population statistics: 男 6,767人, 女 7,621人, 計 14,388人, 世帯数 8,300世帯. Also includes birth, death, and migration data.

【】は、その内の外国人の数です。

- 川崎町役場 ☎ 72-3000
B&G海洋センター ☎ 73-3899
町立病院 ☎ 73-2171
町立図書館(パピルスホール) ☎ 73-2699
保健センター(健康づくり課) ☎ 72-7083
子育て支援センター ☎ 72-5800
火災の問い合わせ ☎ 42-0119
漏水などの問い合わせ
昼間/田川広域水道企業団施設管理課 ☎ 23-2143
夜間 ☎ 45-6429

HAPPY BIRTHDAY

3歳

ひ たが 日高 葉二朗くん

5月22日生まれ(東川崎)

生まれてきてくれてありがとうございます



1歳

なかむら 莉子ちゃん

5月1日生まれ(森安)

2人の兄に溺愛され、健やかにたくましく育っております



6月に**1~3歳**を迎えるお子さんの写真を募集します。
 5月14日(木)までに企画情報課へ写真をお持ちいただくか、二次元コードから応募ください。
 (締め切りを過ぎた場合は誕生日への掲載ができない場合がありますので、ご了承ください)



学生納付特例制度

20歳以上の所得が少ない学生が、国民年金保険料の納付を猶予(先送り)できる制度です。申請せず保険料を未納のままにしておくと、障がいなど不測の事態が生じたときに、障害年金などを受給できない場合があります。国民年金保険料が納められないときはそのままにせず、申請しましょう。

対象者 所得が一定以下の学生

学校教育法に定める大学(大学院)、短期大学、高等学校、高等専門学校、専修学校および各種学校(※1)、一部の海外大学の日本分校(※2)に在学する人(夜間・定時制課程や通信課程の人も含む)

+

128万円+扶養親族などの人数×38万円+社会保険料控除など(本人)



- ※1 修業年限が1年以上の課程に在学している人(私立の各種学校は都道府県知事の認可を受けた学校に限られます)
- ※2 日本国内にある海外大学の日本分校であって、文部科学大臣が個別に指定した課程に在籍する人

将来の年金額を増やすには？

追納制度(後払い)を利用すれば、過去10年以内の保険料を追納(後払い)することができ、将来の年金額を増やすことができます。

追納しようとする期間の翌年度から起算して、3年度目以後に保険料を追納する場合は、**当時の保険料に経過期間に応じた加算額が上乘せされます。**

☎ 直方年金事務所 ☎ 0949-22-0891 または 住民課 住民年金係 ☎ 72-3000(内線120)

年金を受け取る時はどう違うの？

	保険料納付	学生納付特例	保険料未納
障害基礎年金 遺族基礎年金	○	○	×
老齢基礎年金	もらえる? (受給資格期間)	○	×
	増える? (年金額)	○	×



手続き

- 「国民年金保険料学生納付特例申請書」を役場1階 住民課 住民年金係に提出してください。
- 過去2年1か月分をさかのぼって申請できます。
- 1枚の申請書につき1年度分(4月から翌年3月まで)の申請となります。
- 在学証明書原本もしくは学生証(裏面も含む)のコピーが必要です。
- 申出している在学期間中は、毎年3月に更新の申請書が届きます。
- マイナンバーカードをお持ちの人は、マイナポータルから電子申請できます。詳しくは日本年金機構ホームページをご覧ください。

