

広報 川崎

2026

7

vol. 915

特集

川崎町
道の駅の名称募集

麦の香り、夏の足音。

News!

次号から「広報かわさき」
リニューアルします！

次号から、取材・編集から製本までの一連の制作を民間委託します。さらにわかりやすく、生活に役立つ広報紙に生まれ変わりますので、お楽しみに！

みんなで、カタチに。

町民の皆さんと作り上げる道の駅を目標に、町では、さまざまな関連イベントを開催してきました。多くの方に参加いただいた、今までの取り組みを紹介します。



建設予定地で、池尻小学校の児童たちがパン酵母を見つけ、「IKJストロング28」と名付けました。



道の駅についての意見を交換した「かわさきを食べる会」。地元産の野菜などを使った料理を試食しました。

これからも皆さんと一緒に作り上げていきます！



町で試験栽培を行っている小麦「ミナミノカオリ」を収穫。パンがテーマの道の駅にどうつながるのかお楽しみに！



池尻小学校の児童が、自分たちで見つけた酵母を使ってパンを作り試食。「おいしい！」と歓声が上がりました。



随時開催中！詳しくは5ページへ

道の駅に欠かせない野菜。町全体の農業を元気にする農家の方への支援として、栽培講習会を開催しています。



川崎町に、パンをテーマにした「多世代交流型」道の駅がオープンします

川崎町道の駅 名称募集

応募締切

8/31月

最優秀賞

賞金 5万円 + 特産品

特産の米・野菜・果物や、それらを活かしたパンや食事を楽しむことができる、子どもから高齢者まで多世代が集う交流拠点が誕生します。この場所は田原遺跡にあたり、古くから人が行き交う交通の重要な地点でした。歴史と今がつながる場所から、新しい川崎町が動き出します。この道の駅にふさわしい名前を、ぜひご応募ください。

応募資格

川崎町に愛着のある方であればだれでも（日本国内在住・個人）

応募条件

- ・町の魅力や施設のコンセプトがイメージできるもので、親しみやすく覚えやすいもの
- ・自作で未発表のもの
- ・「道の駅」を必ず入れること

応募方法

インターネットから または 応募用紙（持参・郵送・FAX）
※応募用紙は役場1階総合窓口にあります。



応募フォーム

公表方法

最優秀者に通知するとともに、広報紙や町ホームページなどで公表



詳しくは



川崎町 ホームページ



道の駅準備室 Instagram



多世代交流施設・子育て支援施設

多世代が集まり楽しめる。子どもが遊べる屋内施設も。



飲食エリア

町ならではの食材を活かした飲食エリア。



ベーカリー

町の食材を使った焼きたてパンを楽しめるベーカリー。



農産物直売・物販施設

町でとれた新鮮な野菜や果物などを販売。

道の駅・主な施設

あなたの野菜を直売所の人気商品に！

秋冬野菜栽培基礎知識講習会

日時▶7月25日(土) 13:30~

場所▶コミュニティセンター 会議室3、4

対象者▶直売所等に出荷をしている人または出荷を考えている人

講師▶㈱シンセニアン代表取締役

勝本 吉伸 氏

猛暑対策から袋詰めのコツまで、秋冬野菜の栽培の成功を左右するポイントをわかりやすく解説します。初心者の方も大歓迎！野菜の種子の配布もありますのでぜひ参加ください。



参加料▶無料

定員▶30人 ※先着

申込方法▶7月8日(水)~22日(水)の間に、電話で申込みください。(土・日・祝日を除く)

農林振興課 農林振興係 ☎72-3000 (内線224・240)

子どもの夏かぜに注意しましょう



夏かぜとは？

夏に子どもを中心に患者数が増える感染症の総称で、以下のような感染症が主です。例年、5~6月に流行が始まり、7~8月にピークを迎えます。

	咽頭結膜熱 (プール熱)	手足口病	ヘルパン ギーナ
感染経路	●飛沫感染 患者のくしゃみや咳に含まれるウイルスを吸い込むことによっておこる。 ●経口感染・接触感染 水疱の内容物や便に排出されたウイルスが手指やタオルなどを介して、口や目に入ることによっておこる。		
潜伏期間	5~6日	3~6日	2~4日

感染を予防するためには

手指は石けんと流水でよく洗う

これらのウイルスはアルコール消毒が効きにくいので、石けんと流水で手を洗いましょう。症状がおさまった後も2~4週間程度は、便などにウイルスが排出されています。普段からトイレの後、おむつ交換の後にはしっかりと手洗いをすることが大切です。

タオルの共用はしない

タオルなどからの接触感染により広がります。症状がある場合は、自宅でもタオルなどを共用しないように注意しましょう。

咳エチケットに努める

症状がある場合は、マスクを着用するなど、咳エチケットに努めましょう。

地域おこし協力隊にインタビュー！

町では、現在3人の地域おこし協力隊が活動しています。初めて訪れた川崎町の印象や、これからの活動について聞きました！

質問 ①川崎町の好きなところ ②川崎町に来て驚いたこと ③これから挑戦してみたいこと ④町の皆さんへ一言



令和7年
12月1日着任

もり きょうすけ
森 高輔さん

- ①程よい田舎で住みやすい。
- ②イベントや催事が盛んで楽しい！
- ③音楽や得意分野でイベントなどに携わりたい！
- ④川崎町を盛り上げていきましょう！



令和8年
2月1日着任

ごとう さおり
後藤 抄織さん

- ①ちょうどよい田舎で住みやすい！
- ②意外と飲食店やスイーツ屋さんが充実している！
- ③モノづくり！
- ④見かけたら声をかけていただけると嬉しいです！

地域おこし協力隊って？

総務省が行っている町おこしの事業。隊員は、都市部から地方へ移住して地域の活性化に取り組みます。



令和8年
3月1日着任

おざき まい
尾崎 真央さん

- ①静かでゆったり流れる時間。
- ②歴史ある建物や文化の奥深さ。
- ③イベントに積極的に参加したい。
- ④笑顔で元気に頑張ります！

来月号からは隊員が活動レポートをお届けします。お楽しみに！

8月は

児童扶養手当「現況届」・特別児童扶養手当「所得状況届」の提出月です

受給者の所得状況と8月1日現在の児童の養育状況を確認し、手当の受給資格を審査します。受給者には通知しますので、必ず受給者本人が届出にきてください。

児童扶養手当現況届 (ひとり親家庭等の手当)

- 受付期間：8月3日(月)~8月31日(月) 9:00~17:00 (土・日・祝日を除く)
- 受付場所：役場1階 福祉課 子ども係

- 必要なもの
- 手当証書(緑色)
 - そのほか必要な書類(別途通知します)

届出をしないと、11月以降の手当(令和9年1月入金分)の支給を受けることができません。

特別児童扶養手当所得状況届

- 受付期間：8月12日(水)~9月11日(金) 9:00~17:00 (土・日・祝日を除く)
- 受付場所：役場1階 福祉課 子ども係

- 必要なもの
- 本人確認ができるもの(運転免許証、マイナンバーカードなど)
 - そのほか必要な書類(別途通知します)

届出をしないと、8月以降の手当(11月入金分)の支給を受けることができません。

ひとり親家庭等医療証をお持ちの皆さんへ

ひとり親家庭等医療証の有効期限は9月30日までです。更新の手続きが必要ですので、通知が届いたら、必ず受給者本人が手続きにきてください。

ひとり親家庭の要件 (所得制限があります)

町内在住で、健康保険に加入していて、次のどれかに該当する人

- 母子家庭の母と児童
- 父子家庭の父と児童
- 父母のいない児童(実父母以外の方が養育している児童)

- 受付期間：8月3日(月)~8月31日(月) 9:00~17:00 (土・日・祝日を除く)
- 受付場所：役場1階 福祉課 子ども係

- 必要なもの
- ひとり親家庭等医療証(オレンジ色)
 - 健康保険資格確認書(家族全員分)
 - そのほか必要な書類(別途通知します)

手続きしない場合、有効期限以降に医療証を使用できません。

※加入している健康保険や住所、氏名、障害者手帳の内容などに変更があった場合は、必ず届出が必要です。

福祉課 子ども係 ☎72-3000 (内線131)



猫と人が幸せに暮らすために

飼い主がいない猫(いわゆる野良猫)に対しては、「庭にフンや尿をされて迷惑」「ごみを荒らされて困っている」「飼えないけどエサはあげたい」など、地域で暮らす一人ひとりにさまざまな思いがあり、トラブルの原因になってしまっています。

保護猫活動をしている皆さんへお願い

町での情報把握のため、個人やグループで保護猫活動をしている人は、情報をお寄せください。

猫との約束

- ①室内で飼う
交通事故や感染症などの危険から守りましょう。近隣への被害の解消にもつながります。
- ②首輪や迷子札をつける
室内飼いでも、外に逃げることがあります。飼い主がいることがわかるようにしましょう。
- ③不妊・去勢手術をする
出産を望まない場合は手術をしましょう。望む場合は、子猫の将来を考えた飼育をしましょう。
- ④最後まで面倒を見る
動物を捨てることは犯罪です。責任をもって飼いましょう。

被害でお困りの人へ

猫は法的な放し飼いの制限がないため、町による保護などは行っていません。だからといって、虐待したり傷つけたりすれば、動物愛護管理法で罰せられます。被害でお困りの場合は、以下のような方法で寄せ付けられないようにすることができます。

- 忌避剤をまく
- 薄めた酢、コーヒーのカスなどをまく(においを嫌がる)
- アルミホイルを並べる(音を嫌がる)
- ネコよけセンサーを設置する(超音波を嫌がる)

住宅環境課 環境保全係 ☎72-3000 (内線219・220)

国民年金に加入中または加入する人へ

マイナポータルから国民年金手続きの電子申請ができます

- 対象手続**
- ①国民年金第1号被保険者加入の届出(退職後の厚生年金からの変更など)
 - ②国民年金保険料の免除・納付猶予の申請
 - ③国民年金保険料の学生納付特例の申請
 - ④国民年金付加保険料納付申出(辞退)の申出
 - ⑤国民年金付加保険料該当(非該当)の届出
 - ⑥国民年金保険料の産前産後免除の届出
- メリット①** 24時間 365日申請できます
- メリット②** スマートフォンから申請できます
- メリット③** 処理状況や申請結果も確認できます

まずはマイナポータルの「利用者登録」をしてください。
マイナンバーカードと暗証番号(数字4ケタ)が必要です。

※マイナポータルとは、行政手続きのオンライン窓口です。オンライン申請や行政機関からのお知らせ通知などのサービスを提供しています。マイナポータル



マイナポータルとねんきんネットをつなげると、もっと便利

- メリット①** 日本年金機構からのお知らせをマイナポータルで受け取れます
 学生納付特例が承認されて翌年度以降も在学予定の人は、簡単・便利な方法で電子申請が行えるお知らせを受け取れます。今後もお知らせサービスを拡充する予定です。
- メリット②** 年金記録を確認できます
 自分の国民年金の記録や勤めていた会社の履歴、標準報酬月額、賞与額が確認できます。
- メリット③** 将来の年金見込み額を試算できます
 働きながら年金を受け取る場合や年金の受給開始を遅らせる場合など、さまざまな条件に合わせた試算ができます。
- つなげる手続きは簡単!
 マイナポータルから手続きしてください。
 マイナンバーカードと暗証番号(数字4ケタ)が必要です。
- 詳しくはこちらをご覧ください。
- 
- 日本年金機構

☎ねんきん加入者ダイヤル 0570-003-004 (050からはじまる電話でかける場合は ☎03-6630-2525) または 住民課 住民年金係 ☎72-3000 (内線120)

地域包括支援センター だより

暮らしのサポートブック・地域いきいき健幸サロン活動情報誌を作成しました

設置場所 ●役場1階高齢者福祉課 ●地域包括支援センター ●公共施設 など

暮らしのサポートブック
 「商品の配達」や「訪問によるサービス」などを提供している事業所の情報が載っています。

地域いきいき健幸サロン活動情報誌
 町内18か所で行われている健幸サロンの活動を紹介しています。

令和8年度 第1回 どなたでも参加できます
「でてこんかい・かたらん会」のご案内

日時▶7月21日(火) 13:30~15:30
 場所▶総合福祉センター 2階多目的ホール
 申込方法▶7月17日(金)までに電話で申込みください。

☎地域包括支援センター 生活支援コーディネーター (伊藤・菊地) ☎72-3155

オレンジ(認知症)相談会 無料

家族や知り合いが「いつもと違う」と感じる人を対象に、今後の対応についての心配ごと相談を行います。認知症地域支援推進員が応じますので気軽にお越しください。

日時 7月23日(木) 14:00~16:00
 場所 隣保館 玄関ホール

☎地域包括支援センター ☎72-3155

65歳以上の皆さんへ

介護保険料額決定通知書を送ります

市町村民税や世帯の状況などによって決定した
令和8年度介護保険料額決定通知書を7月下旬に送付します。

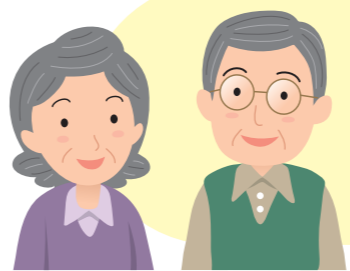

介護保険制度は、皆さんが納付した保険料で運営しています。保険料の納付にご理解とご協力をお願いします。特別な事情がなく保険料を滞納すると、介護サービス利用時の自己負担割合が増える場合がありますので、ご注意ください。

コンビニ、スマートフォン、クレジットカードなどでも納付できます。詳しくは、令和8年度介護保険料額決定通知書をご覧ください。



福岡県介護保険広域連合 ホームページ

☎高齢者福祉課 高齢者福祉係 ☎72-3000 (内線125・129)
 または 福岡県介護保険広域連合 総務課収納管理係 ☎092-981-9071

介護保険負担限度額認定証が更新されます

▶介護保険施設を利用する際の食費と居住費の負担を軽減

有効期限は、令和8年**7月31日**までです。

引き続き施設利用が必要な場合は、更新申請してください。
 ※新規申請については、随時受け付けています。

- 対象者** ①生活保護受給者
 ②本人・配偶者・世帯員全員が非課税で、預貯金などの合計額が基準額以下の人
- 申請期限** 7月31日(金)
- 必要なもの** ●申請書 ●同意書 ●すべての通帳などの写し
 ※配偶者がいる場合は配偶者のすべての通帳の写し
- 提出先** 高齢者福祉課 高齢者福祉係



☎高齢者福祉課 高齢者福祉係 ☎72-3000 (内線125・129)
 または 福岡県介護保険広域連合田川・桂川支部 ☎49-1093



国民健康保険に加入の皆さんへ

8月からの資格確認書等を更新します

マイナ保険証をお持ちでない人には、令和8年8月1日から令和9年7月31日まで（1年間）有効な「資格確認書」をお送りします。また、マイナ保険証をお持ちで70歳以上の人には、医療機関の窓口での負担割合を記載した「資格情報のお知らせ」をお送りします。

※マイナ保険証をお持ちの人は引き続き利用できます。

◆郵送方法…資格確認書：簡易書留／資格情報のお知らせ：普通郵便

◆郵送時期…7月中旬～月末

注意

- 順次、郵便局の配達員が自宅へお届けしますので、受け取りをお願いします。
- 不在票が投函されていた場合は、再配達または郵便局での受け取りの手続きをしてください。保管期限を過ぎた場合は窓口（役場1階住民課国保医療係）までお越しください。
- 満70歳を迎える人はその月末までが有効期限となります。翌月1日以降の資格確認書及び資格情報のお知らせは、満70歳を迎える月の下旬頃にお送りします。
- 満75歳を迎える人はその日までが有効期限となります。

8月からの限度額認定証の手続き

現在発行中の限度額適用認定証や限度額適用・標準負担額減額認定証の有効期限は、原則7月31日です。8月からの申請については次のとおりです。

なお、マイナ保険証を利用している人は限度額適用（・標準負担額減額）認定証の発行は不要です。

◆受付開始…7月22日（水）から ◆受付場所…役場1階住民課国保医療係

◆必要書類…窓口に来る人の本人確認書類、対象者のマイナ保険証及び資格確認書

受付開始直後は窓口の混雑が予想されますので、**時間に余裕をもって**お越しください。

発効期日は変わりませんので、**8月中の手続き**にご協力ください。

注意

- 別世帯の人が手続きする場合は委任状が必要な場合があります。
- 長期入院に該当する人は、直近1年間で90日以上入院したことが分かる書類（領収証や入院証明書など）が必要です。

図 住民課 国保医療係 ☎72-3000（内線122・123・127）

便利なマイナ保険証をご利用ください！

メリット

- 過去の薬・診療データに基づく、より良い医療が受けられる
- 突然の手術・入院でも高額支払いが不要になる
- 救急現場で、搬送中の適切な応急処置や病院の選定、搬送先の病院で活用される など



①マイナンバーカードを申請・作成

交付申請書から申込み
（役場1階住民課でも申請できます。※身分証明書が必要です）

②健康保険証利用登録

医療機関窓口、住民課窓口、マイナポータルアプリ、セブン銀行ATMなどから登録

マイナポータルアプリ



App Store



Google Play

図 マイナンバー総合フリーダイヤル ☎0120-95-0178

後期高齢者医療制度に加入している皆さんへ

お使いの「資格確認書」の有効期限は令和8年**7月31日**までです

「資格確認書」の運用を見直します

これまでは、マイナ保険証の有無に関わらず、後期高齢者医療制度に加入する全ての人に資格確認書を郵送していましたが、令和8年8月以降は、マイナ保険証を基本とする仕組みへの円滑な移行を進める観点から、下の表のとおり運用を見直します。

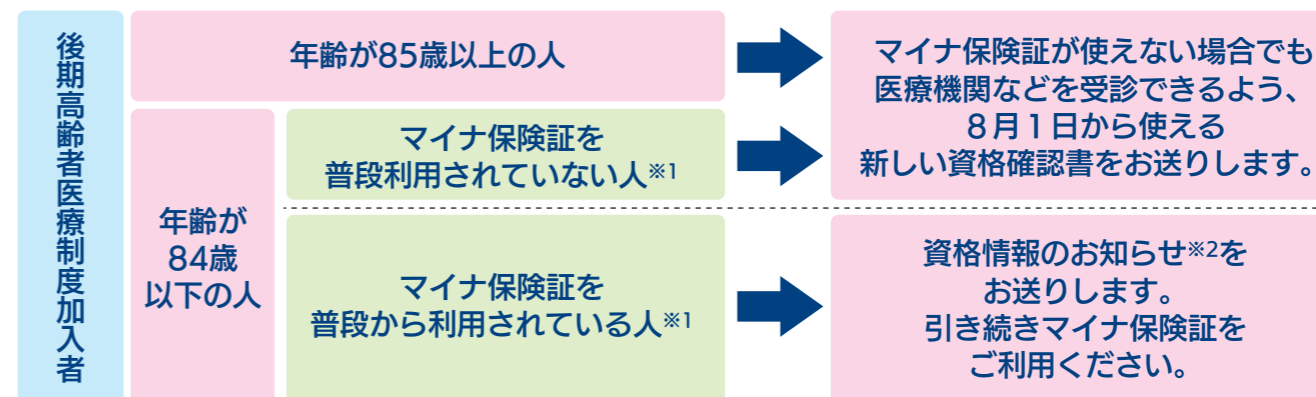

※1：マイナ保険証を普段から利用されている人は、以下の条件をともに満たす人です。

- ①過去1年間で6回以上マイナ保険証を利用されている人
- ②概ね直近3か月以内にマイナ保険証を利用されている人

※2：ご自身の被保険者資格を簡単に把握できる、A4サイズのお知らせ

◆郵送方法…資格確認書（桃色）：簡易書留／資格情報のお知らせ：普通郵便

◆郵送時期…7月中旬～月末

◆有効期限…令和9年7月31日

新しい資格情報のお知らせ・資格確認書が届かない場合は、問い合わせください。



「資格確認書」に限度額の適用区分を記載できます

医療機関の受診時に、限度額の適用区分が記載された資格確認書を提示することで、医療機関での窓口負担を自己負担額までに抑えることができます。

すでにお持ちの人 ➡ 今回郵送される資格確認書に限度額の適用区分を記載します。

新たに希望する人 ➡ 役場1階高齢者福祉課高齢者医療係へ申請してください。

対象

負担割合が3割となる人のなかで、入院または外来診療を受ける際にかかった医療費の自己負担が、限度額までとなります。

世帯全員が住民税非課税の人 医療費の自己負担は限度額までとなり、入院時の食費・居住費の負担も減額されます。

申請に必要なもの

- 今回郵送される資格確認書（桃色）
- 入院日数を確認できるもの（90日以上入院している人のみ必要です）

マイナ保険証で受診する場合は手続きなしで、医療機関での窓口負担を自己負担額までに抑えることができます。

図 高齢者福祉課 高齢者医療係 ☎72-3000（内線124・128）
または 福岡県後期高齢者医療広域連合 ☎092-651-3111

まちのわだい

Kawasaki News



奨若者の学びを応援 奨学生決定通知書交付式

6月6日、田川地区合同の奨学生決定通知書交付式が行われ、町から菊地那奈さん(きくちのな)が出席し、原口町長から決定通知書が手渡されました。菊地さんは、「将来の夢は公務員です。地域に貢献できるように、いただいた奨学金を有意義なものにできるよう頑張ります」と話しました。この制度は、次代を担う人材の育成を目的に、学業成績が優秀で、学習意欲のある若者に奨学金を給付するもので、町からは6人が選ばれました。



川青空の下で景色を楽しむ 崎町民ハイキングを開催

5月31日、第62回川崎町民ハイキングが開催されました。今年は、戸山原古墳や甕穴群、雪舟ロードなどの5か所の町内の名所をめぐる、クイズに答えてスタンプを集めるスタンプラリー方式で行われました。当日は74人が参加し、ほぼ全員が全スポットを制覇。参加者たちは、名所の景色を楽しみながら、思い思いのペースでハイキングを満喫していました。

お知らせ notice 令和8年度 第2回町営住宅入居者募集

- 申込期間 7月6日(月)～15日(水) 8:30～17:00(土・日を除く)
- 申込方法 役場2階住宅環境課にある申込用紙に記入し、必要書類と一緒に申込みください。(※申込用紙は申込期間中のみ配布)
- 抽選日時 7月24日(金) 10:00

住宅環境課 住宅管理係
☎ 72-3000(内線205・206)

みんなで覚えよう 手話講座 「七夕」

【手話通訳者】
たしまつこ
田島美津子



「7」の手話

親指と人差し指、
中指の3本の
指を立てます。

数字の7を両手で作り、
胸の前で縦に並べて、
7月7日を作ります。



川コートで爽やかな汗を流す 崎町長杯ソフトテニス大会

5月17日、町民運動公園で第5回川崎町長杯ソフトテニス大会が開催され、男女別でダブルスの試合が行われました。

部	順位	優勝	準優勝	第3位
男子の部	優勝	田上・和田ペア (田隈中学校)		
	準優勝	山本・河野ペア (田川ソフトテニス連盟)		
	第3位	平田・竹口ペア (田隈中学校)		
女子の部	優勝	山本・矢野ペア (田川ソフトテニス連盟)		
	準優勝	岩崎・大谷ペア (猪位金中学校)		
	第3位	小島・中村ペア (猪位金中学校)		

令和8年度川崎町行政区長・区長代理

新しい行政区長と区長代理が決まりましたので、お知らせします。

行政区名	区長	区長代理
安宅区	坂本 茂吉	伊藤 雅幸
荒平・黒木区	藤川 学	藤川 学
木城区	中村 秀明	久富 靖之
下真崎区	大塚 義美	藤川 英則
上真崎区	元永 泰彦	廣畑 義文
東川崎区	山下 岩男	松田 豊美
太田区	太田 尚登	吉川 正志
永井区	萱嶋 勝則	吉田 大作
東田原区	西本 泰博	加木 秀男
中田原区	小手石康行	吉武 照高
西田原区	山野 正一	土田 隆
池尻区	中村 和貴	船本 工
森安区	米田 勝	柳 宗法
櫛毛区	山野 泰弘	崎野晋一郎
大島区	井手口秀公	樋口 義信
米田区	小松 孝行	舞野 和宏
本町区	山口 幸一	松本 安正
吉原区	壽浦 一成	山口 明
奥谷区	井上 馨	山本 克記
上豊州区	中村 豊則	水口 敏弘
東中央区	東本 直美	石川そのみ

行政区名	区長	区長代理
東豊区	徳丸 裕二	徳丸 博美
新光区	原 英樹	野村 美香
大豊区	釘村 豊己	長岡延四郎
豊州区	松本 忠房	平山 孝枝
豊前区	下山 正勝	松浦 忠美
三井区	岩下 智子	一丸 紀広
島廻区	千葉 修士	大久保栄一
大峰区	山口 陽子	時吉 忠孝
東陽区	河合 義明	笹山ひとみ
成谷区	村上 昇	岡村 春美
西新町区	高見 隆司	岡本 正一
丸山区	中村 成雄	六田 清政
高見区	元永 雅親	奥田 浩一
手の浦区	野村 樹生	佐藤 太郎
宝町区	田口 政己	古川 公
新東洋区	小松 孝一	瀧澤 幸雄
麦田区	未定	田中 燐晃
第二新東洋区	竹下 年一	熊谷久美子
東田原団地区	小西 幸吉	小賀 光
新田原団地区	盛坪 愛弓	中岡 清美
西川崎団地区	香本 一幸	新井みどり

令和8～9年度川崎町行政区長会役員

5月19日に開催された川崎町行政区長会総会で新役員が決定しましたのでお知らせします。

役職名	氏名	行政区
会長	小松 孝行	米田区
副会長	藤川 学	荒平・黒木区
	山野 正一	西田原区
	竹下 年一	第二新東洋区
会計	山口 幸一	本町区
書記	壽浦 一成	吉原区

役職名	氏名	行政区
会計監査	井上 馨	奥谷区
	千葉 修士	島廻区
ブロック長	東本 直美	東中央区
	釘村 豊己	大豊区
	米田 勝	森安区
	山野 泰弘	櫛毛区

田川の歴史を紐解く
田原遺跡について1
～田原ができるまで～

皆さん、こんにちは。かわさきワクワク発掘隊です。今回は特別編として「田原遺跡」を紹介したいと思います。

これまで田原遺跡についてはコラム32号などで紹介しましたが、230号で触れた田原遺跡9次調査並びにその途中で実施した10次調査が終了し、新しい見解が教育委員会から発表されましたので、それを基に新たに田原遺跡をのぞいてみましょう。

田原遺跡とは、国道322号線バイパスと県道添田・赤池線が交わる「田原交差点」を中心に広がる遺跡で、約24万㎡という広大な面積を有しています。

田原の地にいつ頃から人が住みだしたか、正確にはまだ解明されていませんが、平成10年度に実施された田原遺跡3次調査において、縄文時代草創期（約16500年前～11500年前）の石器が出土しており、隣接する貝塚遺跡とともに、狩猟場として利用されていたと考えられます。

その後、縄文時代早期（約11500年前～7000年前）に氷河期が終了したことに伴い、徐々に海水が内陸平野部まで押し寄せ、前期（約7000前～5500年前）から中期（約5500年前～4400年前）にかけて田原遺跡は遠浅の海の底に沈んでしまいます。この頃は、貝塚遺跡などの高台で人々は生活していたと考えられます。

縄文時代後期（約4400年～3200年前）になると、寒冷化に伴い田原地区に再び陸地が登場します。この時、長年海の底であったため土が堆積し、現在のような平野部が誕生したと推測されます。中元寺川もこの頃にできたと思われます。この時代から人々は自然の恵みを活かし、少しずつ田原平野に活動の拠点を広げてきたと考えられます。

やがて縄文時代晩期（約3200年前～2500年前）になると、朝鮮半島から水稲耕作が渡来人によりもたらされ、田原地域も大きな変革を迎えることとなります。

次号に続きます。お楽しみに！

ぼうさいかわさき vol.148
近年増えている集中豪雨、気になる地震、火災…。「もしも」のとき、自分の命や家族、暮らしを守るための「防災情報」をお届けします。

避難するときは

これからの季節は、大雨や台風の発生により避難を検討することが多くなります。大きな災害が発生し、いざ避難が必要となると、緊急事態ということもあり焦ってしまいます。

落ち着いて行動するためにも、避難する際の注意点をあらかじめ確認しましょう。

家を離れる前に確認すべき4つのポイント

- 1 火の元の確認
- 2 ガスの元栓を閉める
- 3 電気のブレーカーを落とす
- 4 戸締りを確認



停電してしまった場合でも、忘れずにブレーカーを落としてから避難しましょう。復旧した際に漏電し、火災が発生することを防ぎます。

避難時の服装と行動

避難の際、大雨や暴風の中を避難所へ歩いて向かう可能性があります。身の安全を確保できる服装で避難しましょう。

- (例)
- ヘルメットか帽子を着用する
 - 底が厚めのスニーカー、軍手を着用する
 - 夏場でも長袖・長ズボンを着用する
 - 荷物はリュックに入れ、両手を空ける

あくまでも一例のため、その時に適した服装で避難しましょう。また、避難する際は近所にも声かけして、助け合いながら行動しましょう。



いのほら しょうた
防災管財課 消防防災係 猪原 翔太

- 火災の放送内容は、田川地区消防本部の**火災情報テレホンサービス ☎42-0119**をご利用ください。
- 防災行政無線の放送内容は、☎0800-200-2575（通話料無料）で直近の町内一斉放送を確認できます。
- 放送が聞き取りにくい世帯の希望する方には、ラジオ型の戸別受信機を無償で貸し出します（※数に限りあり）。
- 防災・気象・避難情報は、福岡県が提供する防災アプリ「ふくおか防災ナビ・まもるくん」で入手できます。

**ふくおか防災ナビ
まもるくん**

ダウンロードはこちら



App Store



Google Play

☎ 72-3000（内線 231・232）

充電式電池の取り扱いに注意！

モバイルバッテリーやコードレス製品、携帯ゲーム機などの製品の多くに使われている充電式電池（リチウムイオン電池など）は、強い刺激が加わると発熱・発火の恐れがあります。

近年、全国のごみ処理施設で、不燃ごみに混ざっていたリチウムイオン電池の発火による火災が増えています。鎮火まで長期間施設が止まることで、ごみ処理ができなくなるほか、莫大な復旧費用もかかり、生活に大きな影響を与えてします。



充電式電池（リチウムイオン電池など）の捨て方

可燃物・不燃物のごみ袋には絶対に入れないでください。



本体から電池が外せない仕様の場合は、本体ごと小型家電回収ボックスに入れてください。

小型家電回収ボックス設置場所

- 役場玄関
- パピルスホール（町立図書館）
- ホームプラザナフコ川崎店
- コメリパワー川崎店
- トライアルGO&スギ池尻店
- 安真木郵便局

充電式電池や、膨張や変形しているリチウムイオン電池などは小型家電回収ボックスに入れずに、**役場2階住宅環境課環境保全係**までお持ちください。

以下のような大型のものは回収できません。

- 鉛蓄電池（自動車用バッテリーなど）
- 電動自転車用バッテリー
- キャンプ用バッテリー など

☎ 72-3000（内線219・220）

写真の時代と場所を教えてください！

町教育委員会では、現在所蔵している写真などのデジタル化を実施しています。しかし、時代と場所が分からない写真がたくさんあり、困っています。次の写真の時代と場所が分かる人は、社会教育課まで連絡ください。また、家庭にある古い写真で、使用してもよいものがあれば提供ください。※ネガフィルムなどは、デジタル化したのち、お返しします。

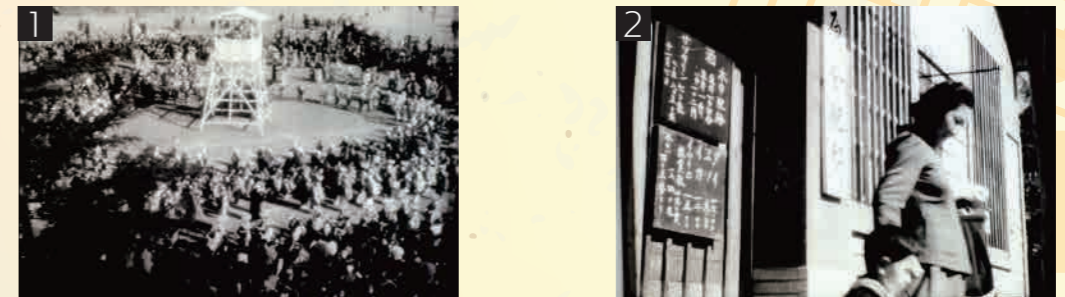

☎ 72-3000（内線408）

6月定例議会が開催されました

6月2日（火）～11日（木）に、令和8年度第1回川崎町議会（6月定例会議）が開催されました。主な可決事項は以下のとおりです。

令和8年度補正予算が可決

令和8年度一般会計補正予算（第1号）が以下のとおり可決されました。

● 健康づくり拠点ニーズ調査事業 など (単位：千円)

	補正前の額	補正額	補正後の額
一般会計	14,118,047	31,143	14,149,190

母子保健事業日程

(7月16日～8月15日)

- 持ってくるもの：母子健康手帳
- 場所：保健センター



※受付時間内に受付しなければ、医師の診察を受けることができません。ご了承ください。

乳児健診

8月6日(木) 受付時間 12:45～13:15

(対象者には個人通知します)
4か月児(令和8年3月10日～令和8年4月6日生まれ)

1歳6か月児健診

7月23日(木) 受付時間 12:45～13:15

(対象者には個人通知します)
(令和6年11月29日～令和7年1月23日生まれ)

保健なんでも相談

(赤ちゃんからお年寄りまでの健康相談)

8月7日(金) 10:00～11:30

・乳幼児：体重測定、育児相談、離乳食相談など
・そのほかの人：健康に関する相談や血圧測定など

ひまわり相談(予約制)

(臨床心理士による乳幼児の言葉や行動面の相談)

7月28日(火)・8月4日(火)

言語聴覚士による言葉の相談

8月5日(水)

母子健康手帳のお渡しは、母子手帳アプリかわさきから予約できます。

母子手帳アプリ「母子モ」

App Store Google Play



不明な点がありましたら、問い合わせください。

※保健事業がある日はお待ちいただくことがあります。あらかじめご了承ください。

こころの相談

予約制 無料

～誰にも話せないことを相談できる場所があります～

「人付き合いが上手くいかない」「こころの病気かもしれない」「家族のことで悩んでいる」「子どもが不登校」などの悩み・心配ごとの相談に応じます。

ひとりで悩まず気軽に相談ください。

日時 **7月13日(月)** 9:00～16:00

場所 保健センター

内容 臨床心理士が個別に面接や電話で相談に応じます。

予約方法 保健センターに電話または窓口で申込みください。

※本人だけではなく、家族からの相談も受け付けています。
※秘密は固く守られます。匿名でも相談をお受けします。



栄養士のつぶやき #122

スイカの栄養

暑い季節になりました。皆さん体調はいかがですか？ 今回のテーマは旬の「スイカ」。スイカはほとんどが水分であるため、栄養があまりないと思われがちですが、実はしっかり含まれています。

カリウム

カリウムは、塩分(ナトリウム)の排出を促し、体に溜まった余分な水分を外に出してくれる作用があるため、むくみを抑えたり血圧を下げる効果が期待されます。

β-カロテンやリコピン、ビタミンC

赤色成分β-カロテンやリコピン、ビタミンCには強い抗酸化作用があり、身体を活性酸素から守ってくれます。活性酸素が体内で過剰になると、しみやシワなど老化現象の原因となります。また、リコピンはメラニンの生成を抑える作用があるため、シミ対策につながります。肌をきれいに保ちたい方におすすめです！



シトルリン

ウリ科の植物に多く含まれるアミノ酸。シトルリンは血管を拡げて血流を促す作用があり、脈硬化の緩和や免疫アップをサポートします。またスポーツ時はアンモニアを取り除き、乳酸の消費を促進するため、パフォーマンスアップや疲労回復などの効果が報告されており、筋トレ中の人におすすめです！

※さまざまな栄養が含まれておりおすすめの果物ですが、水分が多いため、体を冷やし消化不良を起こす場合があります。また、腎機能が低下している人はカリウムの摂取量を制限される場合もありますので、ご注意ください。

「プチ・食育館」開館

健康ポイント…1回1ポイント

保健センターでは、毎月『食べて健幸！一汁三菜弁当』を案内しています。家庭でお楽しみいただき、調理や健康づくりにお役立てください。

日時 **7月30日(木)** 11:15～12:15

場所 保健センター

予約制 **50食限定** ※先着順ですが、応募が多い場合初めての方優先とさせていただきます。

食事代 **500円** (弁当の持ち帰りです)

申込期間 **7月1日(水)～21日(火)**

予約には電話番号と生年月日が必要です。ほかの人の分を一緒に申込む場合も、その人の名前・電話番号・生年月日が必要です。



予定メニュー

- ・魚のレモンバターソース
- ・トマトの卵とじ
- ・夏野菜の揚げびたし
- ・野菜スープ

※食材入荷の関係上、変更となる場合がありますのでご了承ください。

わいわい健康くらぶのご案内

健康づくりを目的に、13行政区の公民館に集まり、運動普及推進員(さんさんひまわり)による定期的な運動を行っています。

また、健康教室も開催しています。今年度は「転倒・骨折予防教室」です。詳しくは、保健センターまでご連絡ください。

実施公民館

上真崎公民館、下真崎公民館、東川崎公民館、新光区集会所、米田公民館、島廻公民館、大島公民館、奥谷公民館、本町公民館、中田原公民館、池尻公民館、森安公民館、吉原公民館



予防接種医療機関の変更のお知らせ

4月に、対象者あてに封筒を送付していましたが「高齢者の带状疱疹予防接種のご案内」の中の、田川地区個別定期予防接種協力医療機関について、下記のとおり変更がありました。

・松尾ファミリークリニック(田川市) **不活化ワクチンも接種可能になりました**

※予約については、医療機関にお問い合わせください。



献血にご協力ください

保健センターで献血を行います。皆様のご協力をお願いします。

日時 **8月7日(金)** 10:00～16:00

図書館だより パピルス



☎73-2699

開館時間 平日・土曜10:00～18:00
日曜・祝日10:00～17:00

7月 図書館カレンダー

日	月	火	水	木	金	土
			1	2	3	4
5	6	7	8	9	10	11
12	13	14	15	16	17	18
19	20	21	22	23	24	25
26	27	28	29	30	31	

● 休館日 ※31日館内整理日のため休館

5月の利用状況

入館者数 991人
貸出冊数 1,655冊
新刊図書冊数 151冊

こちらから図書館の
情報を見ることができます。



図書館のホームページ「かんたん検索」から著者や題名などを入力すると新着図書の情報を見たり予約することができます。

新着図書

- | | |
|--|----------------------------|
| ● 練馬純情伝 | 吉森 大祐 / 著 |
| ● タンザナイトの石言葉 | 小手鞠い / 著 |
| ● ありふれた家を建てる | 榎野 道流 / 著 |
| ● ナイチンゲールの風が吹く
～大関和と近代看護の物語～ | 田中ひかる / 著 |
| ● わたしの夏 牧場で | 堀 直子 / 作
羽尻 利門 / 絵 |
| ● メイクのひみつ&ルールBOOK | 吉田 美幸、上田 有希子 / 監修 |
| ● ちゅうみのオキちゃん
5000万人を笑顔にしたせかいのイルカ | 由美村 嬉々 / 文
しもかわら ゆみ / 絵 |
| ● かいぞくほいくえん | きたじま ごうき / 作・絵 |
| ● ようかいむらのアイスクリーム屋さん
ぶるのおみせはだいはんじょう! | たかい よしかず / 作・絵 |

ブックスタート 7月9日(木)

場所 保健センター
対象 乳児健診児と保護者
受付時間 12:45～13:15

フォローアップ 7月23日(木)

場所 保健センター
対象 1歳半健診児と保護者
受付時間 12:45～13:15

パピルス大人の漢字教室・リコーダー教室

7月2日・9日・16日 (漢字教室) 13:30～15:00
23日・30日(毎週木曜日) (リコーダー教室) 15:00～16:00

パピルス子どもの星座教室(夏の星座)

7月18日(土)・19日(日) 13:30～15:00
●2日間、夏の星座について学びます。

対象 町内の小学4～6年生 持ってくるもの 鉛筆、消しゴム
参加人数 15人(参加費無料) 定規、赤鉛筆
講師 広松 義幸さん ※7月16日(木)までに来館申し込みください。

パピルス文庫の 赤ちゃんおはなし会

予約不要 参加費無料

7月25日(土) 10:30～11:30
●赤ちゃん向けの絵本やパネルシアターなどの読み聞かせ、最後に簡単な工作を行います。

「おでかけ図書館」で 読み聞かせ

保育園を訪問し、大型絵本やパネルシアターの読み聞かせや手品ショーなどを行いました。子どもたちは元気に楽しんでいました。



4/24 川崎保育園 5/15 浄照保育園



6/6 パピルボランティアが 苗植えを行いました!

美化活動として、プランターにミニトマトを植えました。大きく育ちますように!



地域子育て支援センター 「すこやか」

老人福祉センター1階(保健センター横)
☎72-5800 FAX 72-3502

授乳・搾乳室あります
気軽に声をかけてください。



イベント情報はこちらでも配信中!

※予定している行事が変更になった際もお知らせします。

▼町ホームページ ▼町公式LINE



「基本メニュー」→「受信設定」
→「子育て・教育」を選択すると
受信できます。

遊び場を
開放します

お子さんとゆっくり過ごし、子育て中の保護者同士で子育ての不安や悩みを相談しあったり、子育て情報を交換しあったり、おしゃべりを楽しんだり…お子さんと一緒に新しい友だちをつくって、リフレッシュしませんか?

利用対象 ●0歳～就学前のお子さんとその保護者
●妊娠中の人やその家族

わくわく
広場 開館:毎週月～金曜日 10:00～16:00
(祝日・年末年始を除く)

7月の行事予定

わくわく広場開催講座



2日 親子でエアロビ

10:30～11:30
内容 音楽に合わせて、親子で楽しく体を動かします。
☆動きやすい服装で来てください。

7日 すくすく教室

10:30～11:30
内容 歌や手あそびなど、親子でふれあい、楽しいひとときを過ごせる育児教室です。

8日 おはなし会

11:00～11:30
内容 絵本の読み聞かせ、うた遊びなど
☆ボランティアサークル
「絵本とお話の広場
まあぶる」

15日 えいごであそぼう

13:30～14:00
内容 えいごのカード遊びやうた遊びなど

17日 親子わくわく教室 熊丸みつ子先生とあそぼう

10:30～11:30
講師 熊丸みつ子さん(福岡県子育てアドバイザー)
テーマ 「夏をたのしもう!」
☆毎回保護者に大人気の講座です。先生の楽しい子育てアドバイスを聞きながら、親子のふれあい遊びを楽しみませんか?

24日 親子ヨガ教室

13:30～14:30
内容 ヨガを通して、親子のコミュニケーションやふれあいを楽しみ、身体をリフレッシュできる教室です。
☆動きやすい服装で来てください。

28日 スマホで簡単フォトレッスン

10:30～11:30
講師 フォトグラファー なぎたまさん
内容 スマートフォンのカメラを使って、お子さんのかわいい姿をより上手に撮影するコツを学びます。
☆持ってくるもの スマートフォン

子育て相談

子育ての悩み・不安、わからないこと、知りたいことなど、気軽に電話または来館ください。

毎週月～金曜日(祝日・年末年始を除く) 8:30～17:00(随時)

プール遊びが始まります!

子どもたちが大好きなビニールプール遊びが始まります。親子で水遊びを楽しみませんか?

日時▶7月22日、29日、8月5日
水曜日 11:00～11:50

場所▶地域子育て支援センター 中庭
持ってくるもの▶水着(水遊び用パンツ)、
タオル、着替え、水筒など

※詳しくは、町ホームページをご覧ください。

地域支援センター お楽しみ会を開催します!

すくすく教室&お楽しみ会
「すくすくの森 de 虫とり隊!」

日時▶8月4日(火) 10:30～11:30

場所▶地域子育て支援センター わくわく広場

定員▶親子で30人程度 ※先着

申込方法▶7月6日(月)から、町公式LINEより
申し込みください。

※詳しくは、町ホームページをご覧ください。

お知らせ 福岡県町村会等職員採用試験

●日時 【第一次試験】9月20日(日) 筆記 【第二次試験】10月下旬~11月上旬(予定) 作文、面接 【第三次試験】12月中旬(予定) 面接
●会場 福岡県自治会館
●採用予定人数 行政事務(学歴不問)1人程度
●受験資格 平成11年4月2日から平成17年4月1日までに生まれた人
●申込方法 申込書および受験票(ホームページからダウンロード可)を7月6日(月)~8月10日(月)の間に町村会あてに提出してください。
※郵送の場合、8月10日(月)の消印有効

詳しくは福岡県町村会ホームページをご覧ください。



福岡県町村会 総務課 ☎ 092-651-1121

税金や家賃などのお支払い
役場以外の金融機関でも支払うことができます。お近くの金融機関をご利用ください。
●福岡銀行
●西日本シティ銀行
●九州労働金庫
●田川信用金庫
●田川農業協同組合
●ゆうちょ銀行

ほしゅう 赤十字救急法短期講習会 受講者募集

健康ポイント...2ポイント

心肺蘇生・AEDの使い方、止血の仕方などを学ぶ講習会です。
●日時 7月17日(金) 18:00~19:30
●場所 B&G海洋センター2階 武道場
●対象 中学生以上の人(町内外を問いません)
●定員 20人程度
●参加料 無料
●申込期間 7月15日(水)まで

福岡県 B&G海洋センター ☎ 73-3899

ほしゅう 老人福祉センター「小梅ちゃんの湯」パート職員を募集

●業務内容 浴場および施設の清掃、管理、受付など
●資格 68歳までの健康な女性(定年75歳) ※浴場に入るため女性に限る
●勤務時間 ① 8:30~16:00 ② 16:00~21:00 ③ 9:30~12:30(月1~2回程度の休館日清掃)
●時給 ① 1,120円 ② 1,220円 ③ 1,650円
●勤務 週4~5日
●休館日 月曜日、祝日、盆、年末年始など
●待遇 社会保険、雇用保険、年休あり
●採用予定 随時
※気軽に問い合わせください。

福岡県 社会福祉協議会事務局 ☎ 72-5244

自衛官等採用試験のご案内 ※詳しくは問い合わせください。

Table with 4 columns: 募集項目, 資格, 受付締切, 試験期日. Includes details for Maritime/Air Self-Defense Force recruitment.

自衛官等募集説明会 自衛隊福岡地方協力本部飯塚地域事務所では説明会を随時開催しています。都合に合わせて個別説明や出張説明も可能です。気軽に問い合わせください。

福岡県 自衛隊福岡地方協力本部 飯塚地域事務所 ☎ 0948-22-4847

お知らせ 農地中間管理機構を通じて 農地の貸し借りを行いませんか?

令和7年度から、法改正により農地の貸し借りの相対契約(出し手・受け手の直接契約)ができなくなり、農地中間管理機構を通じての貸し借りのみとなりました。



農地中間管理機構とは... 都道府県ごとに設置され、農地の中間的受け皿となる公的機関のこと。福岡県では、(公財)福岡県農業推進機構が指定されています。

現在契約中の相対契約の期間が、令和8年11月19日に終了する対象者には、終期通知を発送しています。新しく契約を希望する場合は、期限までに申請してください。
申請期限: 7月31日(金)
※相対契約よりも期限が早い場合、ご注意ください。

福岡県 農林振興課 農林振興係 ☎ 72-3000(内線224)

お知らせ メジロの捕獲は禁止されています

現在、愛玩目的のメジロの捕獲は、鳥獣保護管理法で禁止されています。平成23年度までに飼養登録されたメジロについては飼うことができますが、次のことを必ず守ってください。
●毎年、町で飼養登録の更新を行ってください。
●個体識別のための登録番号が記載された足環(あしわ)を着けてください。
※違法に捕獲したメジロを飼養登録することはできません。

- 野鳥を違法に捕獲すると... 1年以下の懲役または100万円以下の罰金刑に処される場合があります。
●登録せずに飼ったり、違法に捕獲した野鳥を飼ったり、譲渡すると... 6か月以下の懲役または50万円以下の罰金刑に処される場合があります。

違反者を見つけた場合は、下記の問い合わせ先へ連絡ください。(違法捕獲を見つけた場合は、目撃現場から田川警察署☎42-0110に通報してください。)

福岡県 環境部 自然環境課 野生生物係 ☎ 092-643-3367

ほしゅう 川崎町学校給食センター 調理員募集

●応募資格: 年齢不問、健康であること。
●応募人数: 若干名

●勤務時間: 8:15~12:45(月に3~5回は15:45まで) 8:00~17:00 ※時間をご相談ください
13:30~16:00(洗浄作業のみ)
●勤務場所: 川崎町学校給食センター
●時給: 1,057円~
●休日: 土・日・祝日、夏休みあり※学校カレンダーによる
●待遇: 各種保険完備・交通費支給・有給休暇あり

福岡県 学校給食調理委託業者 一富士フードサービス株式会社 ☎ 092-475-1990

コンビニ交付サービス
マイナンバーカードを利用して、住民票や所得課税証明書などを全国のコンビニエンスストアなどで取得できる便利なサービスです。
土・日や17時以降も 都合の良いときに! 近くのコンビニで 役場に行く手間なし!
Table with columns: 証明書の種類, 手数料, 時間, 対象店舗. Includes QR code for more info.

川崎町4月の 事故発生状況

交通事故: 1件 (前年同月比-2)

「スマホで防犯「みまもっち」」

アプリのダウンロードはこちらから

夏季の性犯罪等 予防対策の強化
性犯罪は身近な場所や関係性でも起こり得るものです。夏休み前に、あらためて、防犯対策に目を向け、被害を防ぐ行動を身につけましょう。
【防犯時のポイント】
●スマホで音楽を聴きながら歩くなどの「ながら歩き」をしない。時々後ろを振り返って周囲に気を配る。
●遠回りでも、できるだけ人通りの多い明るい道を通る。
●エレベーターでは操作ボタンの近くに立ち、知らない人と2人きりにならないようにする。
●家に入ったときにカギをかける。たとえ高層階でも、就寝時はすべての窓を閉めカギをかける。
【知人・友人・職場関係でのポイント】
●相手は知人でも、同意のない行為は許されません。
●お互い適切な距離を保ちましょう。
●嫌々断られたと感じた場合は、無理に誘われた場合は、その場から離れて助けを求めましょう。



公式SNS: Instagram, LINE, Facebook, 川崎町ホームページ, メタバースかわさき

Table showing population statistics for Kawasaki City as of May 31, 2024. Includes columns for gender, age, and household count.

- 川崎町役場 ☎ 72-3000
●B&G海洋センター ☎ 73-3899
●町立病院 ☎ 73-2171
●町立図書館(パピルスホール) ☎ 73-2699
●保健センター(健康づくり課) ☎ 72-7083
●子育て支援センター ☎ 72-5800
●火災の問い合わせ ☎ 42-0119
●漏水などの問い合わせ 昼間/田川広域水道企業団施設管理課 ☎ 23-2143 夜間 ☎ 45-6429

HAPPY BIRTHDAY



2歳
井上 結朱羽ちゃん
6月3日生まれ(西川崎団地)
すくすく元気に育つてくれてありがとう



1歳
藏内 達哉くん
7月30日生まれ(宝町)
1歳のお誕生日おめでとう！すくすく元気に育つてね。



1歳
佐伯 結彩ちゃん
7月25日生まれ(西川崎団地)
ゆあちゃん1歳おめでとう♡産まれてきてくれてありがとう♡



1歳
井上 了真くん
7月24日生まれ(西川崎団地)
笑顔が絶えませんよーに♡



1歳
日高 七菜子ちゃん
7月6日生まれ(東川崎)
お誕生日おめでとう♡生まれてきてくれてありがとう♪



1歳
山口 亜蘭くん
6月11日生まれ(高見)
ご飯モリモリ！元気にスクスク育つてね！

8月に**1～3歳**を迎えるお子さんの写真を募集します。
7月7日(火)までに企画情報課へ写真をお持ちいただくか、二次元コードから応募ください。
(締め切りを過ぎた場合は誕生日への掲載ができない場合がありますので、ご了承ください)



パピルスホールの 夏休みイベントだよ！ 全員集合！！

7/29 夏のモールドール工作 (水)

時間 ▶ ①10:30～12:00
②13:30～15:00
対象 ▶ 町内の小学1～6年生
定員 ▶ 各20人 (要予約)
参加費 ▶ 無料
申込方法 ▶ 来館または電話
申込期間 ▶ 7月22日(水)～24日(金)



8/4・5 小学3年生 図書館職員体験 (火)(水)

時間 ▶ 13:30～16:00
対象 ▶ 町内の小学3年生
人数 ▶ 1日につき5人
参加費 ▶ 無料
申込方法 ▶ 来館または電話
申込期間 ▶ 7月28日(火)～30日(木)



8/1 鬼滅の刃 上映会 (土)

申込不要で誰でも自由に参加できます。
時間 ▶ 13:00～(1時間程度)
参加費 ▶ 無料

8/8 ガラスタイル キャニスター作り (土)

時間 ▶ 10:30～12:00
対象 ▶ 町内の小学1～6年生
講師 ▶ すみれ保育園 保育士
定員 ▶ 20人 (要予約) 参加費 ▶ 200円
申込方法 ▶ 来館または電話
申込期間 ▶ 8月4日(火)～6日(木)



※参加は①か②のどちらかひとつです。先着順のため、希望の時間にそえない場合があります。ご了承ください。

※申込みは、申込期間中の10:00～17:00の間に申込みください。 ※定員になり次第終了です。あらかじめご了承ください。
※参加希望の工作教室と受付期間を確認し、申込みください。 ※最終的な受付は、図書館へ来館しての受付になります。

☎ 町立図書館(パピルスホール) ☎ 73-2699

編集後記 次号から民間業者に制作業務を全面委託する広報かわさき。「町を広報の力で盛り上げていきたい！」と取り組んできた歴代の担当者の想いを引き継ぎ、さらに楽しんでいただける広報紙を作っていきたいと思っておりますので、これからもご愛読のほどよろしくお願いいたします！ 